EL ADELANTADO DE SEGOVIA

Año CVIII • Número 34.116 • www.eladelantado.com • **Miércoles 29 de abril de 2009** • **1'10 €**

Diario Independiente fundado en 1901 por Don Rufino Cano de Rueda

SEGOVIA / 11

UGT y CCOO afirman que la siniestralidad laboral no disminuye aunque baja la actividad

SEGOVIA / 12

La parapsicología centró el debate de las IX Jornadas de Psicología de IE Universidad

SEGOVIA / 14

La periodista Nieves Herrero augura el fin de las grandes audiencias en la televisión digital

▶**CORPORACIÓN PROVINCIAL**

La Diputación reducirá su aportación al plan especial de obras a 4,9 millones

▶**Críticas** El PSOE considera insuficiente la dotación para ayudar a frenar el desempleo.
▶**Pendiente** Santamaría reconoce que la Junta no ha aprobado su Plan de Carreteras. SEGOVIA 6 Y 7

Sarkozy apoya la entrada de España en el G-20. El presidente de Francia, Nicolas Sarkozy, garantizó ayer al jefe del Gobierno, José Luis Rodríguez Zapatero, que su país reforzará la cooperación para luchar contra ETA, el terrorismo islamista radical y el crimen organizado y le apoyará para que España se convierta en miembro permanente del G-20. La XXI cumbre hispano-francesa ha reafirmado además el compromiso de Francia de acelerar las interconexiones energéticas y de transportes. / FOTO: EFE

Y ADEMÁS...

11 días sin desdoblar y sin cerrar la variante de la capital

TERREMOTO ITALIA

El Papa recorre la zona del seísmo de Los Abruzos y reclama "casas sólidas"

Benedicto XVI visitó ayer la zona de la región central de Los Abruzos sacudida el 6 de abril por un seísmo que causó 296 muertos y ha dejado miles de damnificados, ante los que reclamó, "también por respeto a los muertos, casas sólidas". INTERNACIONAL 29

FÚTBOL

La Segoviana podría convertirse en Sociedad Anónima

Un grupo de posibles inversores han recabado información acerca de la posibilidad legal de convertir al club en Sociedad Anónima Deportiva. DEPORTES 31

PROVINCIA

Las visitas teatralizadas de Ayllón inician su tercera temporada el 1 de mayo SEGOVIA 17

PROVINCIA

El alcalde de Palazuelos de Eresma defiende la legalidad de su gestión urbanística SEGOVIA 18

FINANCIACIÓN AUTONÓMICA

Herrera trasladará a Chaves su rechazo a la imposición de un modelo "bilateral" CASTILLA Y LEÓN 22

▶SOCIEDAD

El Hospital de Segovia atendió un posible caso de gripe porcina

El paciente, de 23 años, había llegado de México y se desplazó hasta Segovia, donde fue atendido en la unidad de Urgencias en la noche del vierness, pero no quedó ingresado. Luego se trasladó a Valencia su residencia. SEGOVIA 19 Y SOCIEDAD 27 Y 28

▶URBANISMO

Ayuntamiento, Junta y Adif firmarán un protocolo para impulsar el Proyecto Lastras-Estación SEGOVIA 8

Negocio & Estilo de Vida Castilla y León

Tres de las cajas dicen no a la integración con Caja Duero

Especial Infraestructuras

|SEGOVIA, DESDE FUERA|

Elogio de la lengua castellana

JOAQUÍN GONZÁLEZ HERRERO
Desde Bruselas

AL LLEGAR A MI DESPACHO el pasado 23 de abril, y comprobar a la vista de mi agenda tan celebrada fecha, mis pensamientos me llevaron hasta Cervantes. Y así meditando, con la evidencia de la babelia en que trabajo, me dije que pocas cosas nos caracterizan tanto como la lengua. No en vano Aristóteles se refirió al ser humano como "el animal que habla", aunque el diablo, que todo lo enreda, provocara esa explosión en mil idiomas que es la especie humana. Sin ir más lejos, son cuatro las lenguas de esta patria nuestra y veintiuna las oficiales de la Unión Europea. Y si en tanta diversidad deslumbra la riqueza cultural, la sombra que proyecta adopta formas de incomprensión y de rechazo.

El lenguaje nos caracteriza tanto como nuestro biotipo. Chosmsky descubrió que los niños saben hablar, de la misma manera que nacen genéticamente dispuestos para andar erguidos. Aprenderán, eso sí, una concreta forma de servirse de su voz, regida por ese don que nos eleva sobre el resto de los animales. Aquí se oculta uno de los grandes enigmas de nuestra naturaleza, junto con la conciencia de la trascendencia, que nos hace imaginar que algún día seremos libres. Y si el beso es el mordisco sublimado, el habla es la transfiguración del aullido del lobo, el tránsito de los gemidos de los primates superiores al olimpo de los sonidos articulados por una razón, sin embargo tan misteriosa.

El genio de la lengua hace aflorar nuestra identidad más íntima, la sangre del espíritu en los versos de Unamuno. En ocasiones se muestra con expresiones guturales, mientras que otras culturas hacen depender los significados de la entonación de las palabras. La férrea disciplina de algunas gramáticas exigirá declinaciones, con desdén de las preposiciones. En medio de mosaico tan complejo se imponen las lenguas que descansan en la sencillez, ley universal de la comunicación entre los hombres. Y si los dinosaurios fueron un día devorados por la evolución, las lenguas más complejas de nuestro tiempo acabarán siendo un día parte de la historia. Aunque sencillez no significa simpleza, sino naturalidad a la hora de expresarnos, y de esto da buena medida el castellano. Por ello nos sorprende a los españoles el discurso indirecto, el discurrir del pensamiento por sutiles vericuetos, dédalos de expresión que convierten la conversación en una partida de ajedrez. Y aunque competimos con ventaja en el juego del ingenio, somos poco condescendientes con los artilugios dialécticos, por reñidos con lo natural y en ocasiones con la verdad. Aquí descansa una superioridad indiscutible, pues la claridad evita malentendidos, ahorra esfuerzos de discusión y allana el camino de lo auténtico. Es sinónimo de progreso. Bien se comprende que los españoles gocemos de fama de directos. Y a los objetan que "manca finezza", debemos decir que la fortaleza de nuestro espíritu consiste en decir lo que pensamos, siempre que en ello evitemos la menor ofensa, pues eso siempre sobra. Y cuando decir verdad no sea posible, que el silencio hable.

Al español se le ve venir, quiero decir que se le oye. Se le escucha incluso sin necesidad de púlpito en los rincones más insospechados del planeta. Su voz precede a su presencia, que en esto hay inversión de las reglas de la física, donde primero es el rayo y luego el trueno. Aquí sucede al contrario: el oído sirve de guía al rastro de nuestros paisanos, tan viajeros por cierto. Nos acompañan en esto los europeos del sur, los italianos tan expresivos con su boca como con las manos. Y los griegos, bajo el signo de la tragedia y la confusión, émulos de la potencia de Esténtor, héroe de la guerra de Troya. Nuestros hermanos portugueses, sin embargo, tan ceremoniosos en sus comportamientos, musitan una letanía de palabras, con la cadencia abandonada de Fernando Pessoa. En efecto, si en casa el español no se inhibe en la declamación, fuera aún menos; quizás pensando en que, por ser local y minoritaria la lengua que aprendieron de sus padres, en países lejanos sonará como algo exótico. Pero no es así, el castellano es el idioma de mayor proyección en el mundo occidental. Avala este pronóstico su elegante sonoridad, la belleza de su poesía junto a la hondura de sus mensajes, tan pronta a acercarse a lo sublime como a dejarse llevar por la realidad de lo cotidiano Y una claridad fonética frente a la que ni franceses ni británicos puede competir. El castellano es la lengua del futuro, y nuestro principal patrimonio.

|TRIBUNA| FRANCISCO PUCH

Huelga en Telemadrid

ES VERGONZOSO; una vez más han dado muestras de su sectarismo esos dos seudo sindicatos que se dicen defensores de los intereses del trabajador. Una vez más obviando las interminables colas del paro, la profunda crisis por la que están atravesando miles de trabajadores por culpa de la nefasta actuación del gobierno Zapatero contra el que no osan promover una sola huelga, una vez más han decretado huelga de trabajadores en la cadena de televisión Telemadrid, dependiente de la Comunidad de Madrid regida y gobernada por el Partido Popular.

Hace unos días, la huelga fue en los transportes públicos de Madrid, para cuyos trabajadores, en plena crisis, cuando se recomienda aumentos salariales del uno por ciento, piden un aumento de 190 euros mensuales.

Días antes promovían huelgas, paros y algaradas en la Sanidad pública madrileña, poco antes, la huelga era en la Enseñanza. Todas las huelgas las organizan por orden del gobierno, sólo y únicamente en aquellos sectores que dependen de las competencias de la Comunidad de Madrid regida por Esperanza Aguirre.

Su actuación sólo viene a demostrar el servilismo al que se deben por quien les echa el pienso en el pesebre. ¿Y todavía hay trabajadores que creen en esos sindicatos pagados por el gobierno con el dinero de todos?. Vergonzoso, deprimente.

|ALGO MÁS QUE PALABRAS| VÍCTOR CÓRCOBA HERRERO

La guerra de géneros desdice al género humano

ANALIZAR Y AFINAR CRITERIOS de actuación siempre viene bien. En consecuencia, que bajo el auspicio de las Naciones Unidas, del 20 al 22 de abril, se celebre en Beijing, China, una conferencia sobre temas de género y la reducción de desastres, me parece una buena noticia y un bien saludable para todo el mundo. En un comunicado, el Instituto de la ONU de Investigación y Capacitación para el Desarrollo de la Mujer (INSTRAW), informa que el evento tiene como objetivo revisar el progreso y los retos a la integración del enfoque de género en las estrategias de reducción de riesgo ante los desastres. Si como dijo Gandhi, el verdadero progreso social no consiste en aumentar las necesidades, sino en reducirlas voluntariamente; pero para eso hace falta ser humildes; también para reducir inseguridades y peligros es preciso concentrar ideas en una misma dirección y para eso, asimismo, hace falta ser tolerantes. Lo que importa no es la religión o credo, si es blanca o negra la persona, lo verdaderamente fundamental es que a un ser humano sólo le puede ayudar otro ser humano.

Ahora que, al fin, tanto se nos llena la boca de igualdad de género, al menos sobre el papel, convendría que también se reconsiderase su voz, y la mujer pudiese participar, no desde la barrera, sino con la participación plena e igualitaria del hombre tanto en asuntos de reconstrucción posconflicto como en procesos de prevención y mantenimiento de paz. La misma historia narra muchas más historias de las conquistas de los hombres. Olvida que también una parte importante se debe a la acción generosa, callada pero determinante, perseverante y eficaz, de mujeres llenas de sabiduría. Sería saludable reescribir estas hazañas. Mujeres y hombres, iguales en dignidad y diferentes no para pelearse, sino para complementarse, han de participar de manera activa en todas las culturas. Es notorio que la verdadera liberación de género, mujer-hombre/hombre-mujer, pasa por respetar que cada uno pueda ser él mismo. Un primer paso será que el papel desempeñado por las mujeres sea más apreciado y valorado en todas las naciones del mundo. Un segundo paso, que el derecho respete esa natural complementariedad entre hombres y mujeres. Y por último, un tercer paso, nos llevaría a que cualquier ser humano, sea varón o mujer, pueda encontrar el espacio para dar lo mejor de sí y se le considere, no por el género, sino por los ingredientes de gnosis que transmite

EL ADELANTADO.com

|ENCUESTA DEL DÍA|

¿Las obras en José Zorrilla le han obligado a cambiar sus hábitos?

Sí.: 58%
No.: 42%
N.s./n.c.: 0%

*** Esta encuesta no es científica, los resultados se obtienen con las respuestas voluntarias de los lectores que desean expresar su opinión a través de nuestra página web.**

|RANKING DE NOTICIAS|

Lo + valorado

CUÉLLAR. Los catalanes se interesan por los Siete Pueblos como destino vacacional
LOCAL. Titirimundi mantiene su vocación regional y este año da el salto a Portugal
PROVINCIA. La Fiscalía pide 29 meses de prisión por un delito de contaminación acústica
LOCAL. Los populares piden una compensación a los comercios de Padre Claret
ÚLTIMA PÁGINA. Un premio a la fidelidad

Lo + leído

DEPORTES. A buscar 150.000 euros
ÚLTIMA PÁGINA. Un premio a la fidelidad
PROVINCIA. La Fiscalía pide 29 meses de prisión por un delito de contaminación acústica
DEPORTES. Un vestuario esperando a unos futbolistas
LOCAL. Titirimundi mantiene su vocación regional y este año da el salto a Portugal

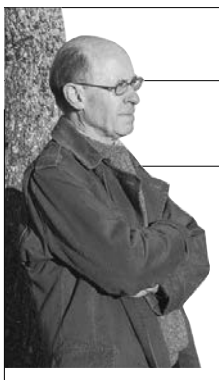

|LAS PALABRAS Y LA VIDA| ALBERTO MARTÍN BARÓ

La montaña herida

ES COMO UN TELÓN DE FONDO que puede contemplarse desde casi todo el valle de El Espinar. Y si nos asomamos por alguna de las calles que bajan desde el paseo ajardinado de Santa Teresa en San Rafael -también conocido como el Cordel- hacia la carretera de La Coruña nos será dado divisarlo en todo su esplendor. Estoy hablando de la sierra del Quintanar, que hacia el nordeste se prolonga en la Mujer Muerta.

La sierra del Quintanar, por no sé qué extraños fenómenos ópticos y meteorológicos, tiene la virtud de mostrar soleada su vertiente meridional, incluso en días en los que las nubes cubren el sol. ¿Se colarán sus rayos por la Garganta del río Moros en la mañana o por la estepa de Campo Azálvaro en la tarde? Y, siendo una ladera bastante agreste y desnuda de arbolado, se reviste con frecuencia de las tonalidades más asombrosas de luces cárdenas, rojizas o doradas.

Un día, hará unos dos años, reparé en que una larga cicatriz cruzaba de lado a lado la falda sur del Quintanar. Se trataba de la abertura practicada por una pista forestal que permitiría el acceso de las máquinas para repoblar de pinos esta sierra. Bueno, me dije, cabe el consuelo de que la repoblación oculte con el tiempo esa brecha. Pero la repoblación fue un rotundo fracaso y los plantones casi en su totalidad se malograron.

Ahí queda el costurón de una operación fallida. Las cumbres del Carmocho y del Carmochín siguen alzando hacia el cielo sus peladas siluetas. La ladera continúa regalándonos con insospechados conciertos de color, con cambios constantes de escenografía en las mórbidas curvas del Quintanar.

Decía Ángel Ganivet que el horizonte está en la mirada, no en la realidad. Aquí no, aquí la sierra del Quintanar delimita el paisaje con su cambiante fisonomía, que mi amigo el pintor Juan Carlos Martín de Vidales registra desde el ventanal de su estudio en la carretera de la Garganta. Y si se pierde otro gran amigo, José Antonio Matute, habrá que ir a buscarle en las llanadas esteparias de Campo Azálvaro, por donde el sol nunca acaba de ponerse, o en alguna de las dehesas o veredas que jalonan el piedemonte del Quintanar, nuestra muy amada montaña herida.

EDITORIAL

EL ADELANTADO DE SEGOVIA
El Ayuntamiento de Segovia

Derecho a la asistencia de letrado

EL DECANO del Colegio de Abogados de Segovia, Julio Sanz Orejudo, ha reclamado recientemente, con motivo de la Fiesta Pascual de la entidad, que el futuro centro judicial que se ubicará en el barrio de Nueva Segovia habilite un espacio específico para que los letrados puedan desarrollar su trabajo.

En los múltiples males que aquejan a la justicia española, los abogados no se quedan a salvo y llevan años soportando las penurias que arrastran los diferentes órganos judiciales y las carencias de los diversos edificios por los que están repartidos en la capital los distintos juzgados.

Los abogados segovianos carecen en el actual Palacio de Justicia y en el resto de los inmuebles judiciales de una sala en la que poder hablar con sus clientes, atender a los detenidos o presos que comparecen ante el juez, o poder redactar a última hora algún escrito. La ubicación de la sede del Colegio enfrente de la Audiencia palió en parte esos inconvenientes, pues los letrados no tienen nada más que cruzar la calle San Agustín para realizar alguna gestión de los juicios en los que están a punto de intervenir; pero el crecimiento de la planta judicial segoviana y la especialización de los juzgados ha complicado en exceso su tarea.

La actual dispersión de los juzgados lleva de calle a muchos abogados para los que una mañana de juicios supone un constante ajetreo de un edificio a otro en espera de que las distintas vistas se inicien con puntualidad y no se prolonguen en exceso. Solo así se aseguran poder comparecer a todas las sesiones para las que están citados.

Parece por lo tanto de justicia que se atienda la petición formulada por el Colegio de Abogados para que en las futuras instalaciones del nuevo edificio judicial sus asociados dispongan de la sala o salas necesarias para poder dar fiel cumplimiento al que no es sino un derecho constitucional recogido por el artículo 24.2 de la Carta Magna: "Todos tienen derecho al juez ordinario predeterminado por la ley, a la defensa y a la asistencia del letrado …"

Si a eso añadimos la esperada informatización de los juzgados y la dotación a los mismos de los medios personales y materiales necesarios para hacer frente a su excesiva carga de trabajo, no cabe duda que la labor de los abogados se verá sensiblemente simplificada.

|CARTAS AL DIRECTOR| MARÍA CRISTINA DE LUCAS OLMOS

Reflexiones sobre la Filmoteca de Segovia

Señor director:

EL AYUNTAMIENTO ESTUDIA crear una Filmoteca que ofrezca películas difíciles de entrar en las salas comerciales y ciclos monográficos de cine. Yo me pregunto ¿no ha programado el cineclub Studio con estas mismas pautas más de sesenta películas este curso? El Ayuntamiento contesta que éste está saturado y se debe sólo a sus socios. Tales afirmaciones olvidan que el cineclub abre dos tercios de su programación a toda la población y que si no amplía el número de sus socios es porque no dispone de aforo para ello ¿Se pretende ofrecer un servicio más amplio con un aforo menor? ¿No sería mejor proporcionar a ésta y otras actividades culturales el local adecuado que precisan? ¿Se está planteando invertir tiempo y dinero en crear algo sustancialmente igual a lo que ya existe? ¿Es que no hay otras parcelas culturales que sean merecedoras de tal esfuerzo? Y si se quiere invertir en cine ¿por qué no se mejoran las deficiencias de organización que se han detectado en las tres ediciones de Muces? Sirvan estas líneas de reflexión.

El Rancho DE LA ALDEGÜELA
CELEBRE SU BODA Y LAS FIESTAS FAMILIARES
EN EL RANCHO DE LA ALDEGÜELA
TORRECABALLEROS (SEGOVIA)
Teléfono de reservas: 921 401 060 // info@el-rancho.com www.el-rancho.com

EL ADELANTADO DE SEGOVIA

EDITA:
EL ADELANTADO DE SEGOVIA, S.L.
D.L. SG.7 1958

Presidente - Editor:
Carlos Herranz Cano
Director General:
Javier Hernando Domingo
Director de Desarrollo:
Aurelio Martín González

Director:
Jesús Martínez Calle
Jefes de Sección:
Marcelo Galindo Miranda y
Florentino Descalzo San Frutos
Director de Administración:
Carlos Rebollar Herranz
Director Comercial:
David Matarranz Casado
Responsable de Distribución:
Miguel Casado Rubio

Redacción, Administración y Publicidad
Calle Morillo, 7 (junto Jardín Botánico)
40002 Segovia
Teléfono: 921 43 72 61
Fax 921 44 24 32

Correo electrónico redacción:
redaccion@eladelantado.com

Correo electrónico publicidad:
publicidad@eladelantado.com

Difusión controlada por la OJD

|VISTO Y NO VISTO| FOTO: **JUAN MARTÍN**

Pavimento lamentable

La foto corresponde con el paso de peatones situado en la confluencia de la calle Morillo con la calle Santo Tomás, junto al Ambulatorio. El pavimento, de adoquín, se encuentra en este tramo en un estado lamentable, al presentar numerosos blandones. El mal estado del firme perjudica claramente el paso de muchos peatones, como las personas mayores o aquellos con movilidad reducida. El riesgo de tropiezo y caída es palpable. La brigada de obras de Alcaldía podría sumar el arreglo de este tramo a su lista de tareas. Pues eso.

Esta sección está abierta a la participación. Si usted tiene alguna fotografía curiosa o significativa referida a la vida cotidiana de la ciudad o de la provincia, puede enviárnosla por correo postal o a través del correo electrónico redaccion@eladelantado.com

PALACIO DE MANSILLA

PALACIO DE MANSILLA
SEGOVIA

Seguridad laboral

El patio superior del Palacio de Mansilla acoge una exposición de carteles organizada por CCOO con motivo del Día Internacional de la Seguridad y Salud en el Trabajo. *(Foto: Juan Martín)*

FIESTAS

Fiestas locales en los pueblos

UN PASEO POR LA PROVINCIA

Mañana día 30 de abril festejan en El Espinar la festividad de San Eutropio y en Marazoleja la de Santa Catalina de Siena.
El día 2 de mayo celebran La Cruz en Villovela de Pirón.

AGENDA 4

HOY

29 abril de 2009
Faltan 247 días

Santoral

Santos: Pedro de Verona, Agapio y Santa Catalina de Siena.

TELÉFONOS DE URGENCIA

Servicios de seguridad

Policía Local **921431212**
Comisaría de policía **921414700**
Protección civil . . .**921759115**
Guardia civil . .**062** y **921426363**
Inf de carreteras . . .**921417131**
Bomberos Segovia . .**921422222**
Bomb. Coca **921586132**
Bomb. Sepúlveda . . .**921540000**

Servicios sanitarios

Emergencias **061**
Hospital General . .**921419100**
Hosp. Policlínico . .**921419100**
H. Misericordia .**921460115-16**
Cruz Roja **921440202**
Urgencias **921440702**
Infocáncer (gratuita)
(24 horas) **900100036**

Transportes

Radio Taxi **921445000**
Estación Renfe **902240202**
Estación de
Autobuses **921427707**

Otros

Emergencias **112**
Turismo **921460334**
Ayuda a la vivienda
(Junta CYL) **902 22 88 88**
Correos **921461949**

Instituciones

Subdelegación de
Gobierno **921759000**
Junta de
Castilla y León **921417384**
Diputación **921113300**
Ayuntamientos
Segovia **921419800**
Ayllón **921553000**
Cantalejo **921520001**
Cantimpalos **921496009**
Carbonero
el Mayor **921560002**
Coca **921586011**
El Espinar **921181700**
Fuentepelayo **921574000**
Mozoncillo **921577392**
Navalmanzano **921575002**
Nava de la Asunción-
ción.....**921580036**
Navas de Oro **921591000**
Palazuelos
de Eresma **921449354**
Riaza **921551016**
San Ildefonso **921470018**
Sta. María la real
de Nieva **921594036**
Sepúlveda **921540000**
Turégano **921500000**
Villacastín **921198008**

EXPOSICIONES

Patricia Frechilla
Muestra fotográfica de Patricia Frechilla en La Botería. Hasta el 15 de mayo.
BAR LA BOTERÍA

Raúl Montalbán
"Hierro y Tierra" es el título de la muestra que ofrece el artista extremeño Raúl Montalbán en el bar Libitum. Hoy 29, último día.
BAR LIBITUM

Mario Yáñez
'Zink body check-in', muestra de grabados del artista segoviano Mario Yáñez, estudiante de Bellas Artes en la Universidad de Salamanca. Hasta mañana, 30 de abril.
BAR SANTANA

Miguel Arribas Álamo
Arte gráfico y objetos de Miguel Arribas Álamo en su ya sexta exposición itinerante por Segovia. Hasta finales de mayo.
BAR EL DESVÁN

Fernando Lavanda
"Un camino de carteles", colección de Fernando Lavanda sobre el Camino de Santiago. Hasta mañana, 30 de abril.
CASA JOVEN

Araceli Barrio y Fran Iñíguez
"Fotografías sobre Israel" de estos dos fotógrafos en el centro municipal dedicado a la Judería segoviana. Hasta el 29 de mayo.
CENTRO DIDÁCTICO DE LA JUDERÍA

Juan Vivanco Toribio
La nueva muestra del segoviano Juan Vivanco Toribio, 'Noches de insomnio', que puede visitarse en el Centro 'Asiri' de Cáritas (calle Riaza) hasta el 15 de mayo. De martes a viernes: de 11 a 13 h y de lunes a viernes, de 17 a 19 h. (excepto los miércoles).
CENTRO INTERCULTURAL 'ASIRI'

Grupo Tché
Exposición itirenante "3 en raya" del grupo Tché. En el convento de Mínimos. Mañana, 30 de abril, último día.
CONVENTO DE MÍNIMOS

Gonzalo de la Osa y Manolo Madrigal
Hasta el 15 de mayo, muestra de obras de Gonzalo de la Osa y Manolo Madrigal en la crepería Bon Appétit.
CREPERÍA BON APPETIT

Rosario Naranjo López 'Sarín'
Muestra 'Caballos' de Rosario Naranjo López 'Sarín' en la galería Nélida. Mañana, 30 de abril, último día.
GALERÍA NÉLIDA

José María Díez 'Pototo'
Muestra fotográfica 'Rojo', de José María Díez 'Pototo' en la sala de exposiciones de Horizonte Cultural. Mañana, último día.
HORIZONTE CULTURAL

Esther Santiago
"FotoAbstracción", fotografías de la segoviana Esther Santiago en este establecimiento de José Zorrilla. Mañana, 30 de abril, último día.
LIBRERÍA 'ENTRE LIBROS'

Diego Etxeverry
Muestra "Setdebelleza transfer", de Diego Etxeverry en la sala Montón de trigo, montón de paja. Mañana, 30 de abril, último día.
MONTÓN DE TRIGO, MONTÓN DE PAJA

"Nueva York. El papel de las últimas..."
Muestra "Nueva York. El papel de las últimas vanguardias", compuesta por 117 obras de 71 artistas. Hasta el 24 de mayo.
MUSEO DE ARTE CONTEMPORÁNEO ESTEBAN VICENTE

"El buen nombre de los santos... "
"El buen nombre de los santos segovianos... y de Ntra. Sra. de la Fuencisla" es el título de la exposición-documental que se muestra en el Museo Rodera Robles. Objetos, imágenes en torno a los santos segovianos.... Hasta el 15 de junio.
MUSEO RODERA ROBLES

Academia de Bellas Artes
Nueva muestra de pintores noveles. Hasta el 1 de mayo, exposición conjunta de la Academia de Bellas Artes.
PALACIO DE LA FLORESTA

Ángeles Etoundi y Keiko Mataki
El "Rincón de Baco", en la calle El Roble, expone fotografías de Ángeles Etoundi y pinturas de Keiko Mataki.
RINCÓN DE BACO

'Las siete artes a escena'
Exposición sobre pintura, escultura, arquitectura, literatura, música, danza y teatro y la vinculación de este último con las anteriores. Hasta el 7 de mayo.
TEATRO JUAN BRAVO

'Mecenazgo en el siglo XVI'
'Mecenazgo y poder en la España del siglo XVI. Colecciones del Museo Arqueológico Nacional'. Hasta el 31 de mayo.
TORREÓN DE LOZOYA

Josefa Lozano
La artista Josefa Lozano ofrece una muestra de obra en papel en San Pedro Abanto (Ctra. de Arévalo, 28) hasta el 3 de mayo.
SAN PEDRO ABANTO

Mon Montoya
"El árbol del rescate", muestra del pintor Mon Montoya en la Sala Goya del Círculo de Bellas Artes (c/ Alcalá, 42) de Madrid. Hasta el 24 de mayo.
MADRID. CÍRCULO DE BELLAS ARTES

Sofía Madrigal
"Desde la otra orilla", muestra artística de Sofía Madrigal en la galería Evelyn Botella (c/ Mejía Lequerica, 12). Hasta el 30 de mayo.
MADRID. GALERÍA EVELYN BOTELLA

SOLIDARIDAD

Solidaridad universitaria. Alumnos, profesores y personal de la Escuela Universitaria de Magisterio de Segovia participaron ayer en una jornada de donación de sangre organizada por la Hermandad de Donantes de Sangre de Segovia. Hasta el centro se desplazó una unidad móvil de hemodonación. (*Foto: Kamarero)*

TEATRO

Semana del cuento
Hasta el día 2 de mayo, XIV Semana del Cuento en la iglesia de San Nicolás. A partir de las 21.00 h., actuaciones organizadas por el Taller Municipal de Teatro.
SEGOVIA. IGLESIA DE SAN NICOLÁS

Teatro escolar
Campaña de teatro dirigida a los escolares, organizada por la Diputación de Segovia y la Junta de Castilla y León, y consistente en la representación de "El camino", obra de teatro y títeres sobre la vida de Miguel Delibes. Hoy miércoles, a las 11.00 h., la representación tendrá lugar en la Casa de la Cultura de Fuentepelayo para los alumnos del CRA 'El Carracillo', y mañana, a la misma hora y en el mismo sitio, para alumnos del CRA 'Las Cañadas'.
VARIAS LOCALIDADES

MÚSICA

Día Internacional de la Danza
La asociación Grupo de Danzas 'La Esteva' ha organizado hoy, a las 20 h., en la Plaza Mayor, el espectáculo 'Ven a bailar con nosotros', con motivo del Día Internacional de la Danza.
SEGOVIA. PLAZA MAYOR

Música clásica
Hoy miércoles, a las 20.30 h., concierto de música clásica a cargo del painista Juan Lago en el teatro Juan Bravo. Organiza la Sociedad Filarmónica de Segovia.
SEGOVIA. TEATRO JUAN BRAVO

Actividades en el Conservatorio
Actividades organizadas por el Conservatorio Profesional de Música de Segovia durante el mes de abril. Mañana jueves, a las 20 h., concierto de profesores en el Aula 5.
SEGOVIA. CONSERVATORIO DE MÚSICA

FARMACIAS DE GUARDIA

SEGOVIA

HOY: **Día y noche:** Mateos Rodríguez. San Francisco, 9.

MAÑANA: **Día y noche:** Dr. Ramos. Ctra. Villacastín, 10 (frente Estación de Ferrocarril)

EL ESPINAR: Esta semana está de guardia el despacho de c/ Marqués Perales.

OTRAS LOCALIDADES:

Hoy están de guardia las **24 horas** los despachos de las localidades de Cantalejo, Ayllón y Navafría.

De 10,00 a 22,00 horas, hoy permanecen abiertos los de Fuentesauco, Zarcuela del Pinar, Coca, Sangarcía y La Granja. **De 10.00 a 20.00 h.**, hoy permanece abierta la farmacia de Villacastín.

MONUMENTOS

ALCÁZAR Tlf. 921 46 07 59: De octubre a marzo, de 10,00 a 18,00 h. De abril a septiembre, de 10,00 a 19,00 horas.

CATEDRAL Tlf. 921 46 22 05: De octubre a marzo de 9,30h a 17,30h. De Abril a septiembre de 9,30 a 18,30h.

CENTRO DE RECEPCIÓN DE VISITANTES Tlf.: 921 466720. e-mail: infor@ turismodesegovia.com. Todos los días de 10 a 19,00 horas. Sábados, domingos y festivos de 10,00 a 20,00 horas. Además los puntos de información de la Rotonda del Pastor y de Autobuses, de 10,00 a 17,30 h.

CENTRO DIDÁCTICO DE LA JUDERÍA Tlf 921 461426. Horarios: cerrado lunes tarde y martes; mañanas, de 10.00 a 14.00 h. y de 16.00 a 19.00 h.

CONVENTO SAN ANTONIO EL REAL Tlf. 921 42 02 28: De 10,00 a 14,00 h. y de 16,00 a 19,00 h. Domingo por la tarde y lunes, cerrado.

IGLESIA DEL CORPUS CHRISTI (Antigua Sinagoga Mayor) - Tlf 921466720. Horarios: cerrado lunes tarde, martes y jueves tarde; mañanas de 10.00 a 14.00 y de 16.00 a 18.30 h.

IGLESIA DE LA VERACRUZ Tlf. 921 43 14 75. De martes a domingos de 10,30 a 13,30 horas. y de 15,30 a 18,00 h.

MONASTERIO DEL PARRAL Tlf. 921 43 12 98. Cerrado los lunes; de martes a sábado, de 10.00 a 12.30 h. y de 16.15 a 18.30 h. Domingos, de 10.00 a 11.30 y de 16.15 a 18.30 h.

TORREÓN DE LOZOYA Tlf. 921 46 24 61: Laborales de 17,00 a 21,00 horas. Sábados, domingos y festivos de 12,00 a 14,00 h. y de 17,00 a 21,00 h.

MUSEO DE ARTE CONTEMPORÁNEO ESTEBAN VICENTE Tlf. 921 46 20 10:. Cerrado los lunes; de martes a viernes, de 11.00 a 14.00 h. y de 16.00 a 19.00 h.; sábados, de 11.00 a 19.00 h.; domingos y festivos, de 11.00 a 14.00 h. Durante este año de 2009 hay visitas guiadas gratuitas para grupo (mínimo de cinco personas) de 10.00 a 14.00 h. y de martes a sábado. Tlf.: 921460613/15.

OTRAS ACTIVIDADES

Conferencia de Ángel Corella

Dentro del ciclo de conferencias 'El papel del dibujo', del Museo 'Esteban Vicente', esta tarde conferencia de Ángel Corella, bailarín principal y director artístico del Corella Ballet Castilla y León, a las 19.30 h. sobre "Dibujos en movimiento". Para asistentes que han formalizado una inscripción previa.

SEGOVIA. MUSEO 'ESTEBAN VICENTE'

Festival Universitario de Publicidad

Con el lema 'Publicatessen', se está celebrando este festival universitario sobre publicidad y nuevas tecnologías que organiza la Cuarta Promoción de Publicidad y RRPP de la UVa. Hoy, día 29, con el tema 'Construyendo Espacios Virtuales' las ponencias comenzarán a las 9 h. y finalizarán en torno a las 19.30 ó 20 h. en el Palacio de Mansilla, con un descanso de dos horas al mediodía (de 14 a 16 h.). Además, a las 19 h. en el paseo del Salón, El Cabaret Creativo.

SEGOVIA. VARIOS LUGARES

Veladas poéticas en IE Universidad

La poetisa Isabel Escudero interviene hoy en las Veladas Poéticas a las 19:00 horas, en la Sala Capitular del campus de IE Universidad.

SEGOVIA. IE UNIVERSDAD

Bibliobús de la Diputación Provincial

Los bibliobuses de la Diputación visitarán hoy miércoles las localidades de Navalmanzano, Escarabajosa de Cabezas, Palazuelos de Eresma, Sangarcía, Jemenuño y Etreros

VARIAS LOCALIDADES

CONVOCATORIAS

Excursiones y paseos didácticos

Mañana 30 de abril finaliza el plazo de inscripción para poder participar en la excursión "Paisajes de Guerra" organizada por el Ministerio de Medio Ambiente y el Centro Nacional de Educación Ambiental de Valsaín, que se desarrollará el día 3 de mayo. Durante la excursión se visitarán los restos de fortificaciones de la Guerra Civil en los que el Ceneam está desarrollando un proyecto educativo. Actividad recomendada a partir de 14 años y de una duración de tres horas. Información en inscripción, tlf.: 921473880.

VALSAÍN. CENEAM

Imágenes en la memoria

Horizonte Cultural pide apoyo a los segovianos para recopilar y seleccionar fotografías en blanco y negro del álbum familiar (hasta los años sesenta) con el objetivo de crear un archivo digital para una futura exposición. La convocatoria se ha prorrogado hasta el 22 de mayo y la selección y digitalización de imágenes se hará los martes de 17 a 19 h. Más información en la sede de Horizonte, plaza Conde Alpuente 1, en el tel. 921 46 02 10 y en www.horizontecultural.com.

SEGOVIA. HORIZONTE CULTURAL

AGENDA SOCIAL

Cumpleaños

Adrián, te felicito en tu cumple, ya que eres muy grandote con tus 5 años; en nombre de todos los pequeñajos y grandotes. Un besazo de parte de todos los que te queremos. Tu hermanito Astor.

Cumpleaños. Kacpez: Hace diez años naciste para llenarnos de felicidad. Te deseamos un feliz día. Que todos tus sueños se cumplan. Un besazo enorme de parte de los padres, abuelos, hermanos y toda la familia.

Cumpleaños. Sergio, muchas felicidades, coleguilla de parte de tus 'compis' de la familia en tu segundo cumpleaños. Que lo celebres con Epi, Blas y los demás.

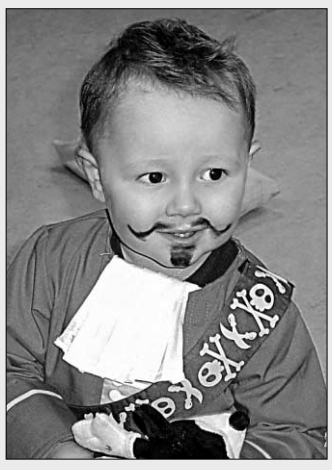

Cumpleaños. Andrés Tapia Martínez cumple 7 años. Sus padres, abuelos, tíos, su hermano Alejandro y su primo Diego, le envían un besote.

Cumpleaños. ¡¡¡Felicidades!!! a este niño tan guapo que se llama **Juan**, ¡¡¡De todos los que te quieren!!!

Cumpleaños. Feliz 5 cumpleaños **Ian Aragoneses Pascual**. Tu hermano Jared y tus padres te deseamos muchas felicidades en este día que tanto llevas preguntando que si va a llegar. Aquí le tienes, pásatelo muy pero que muy bien. Continúa siendo así, ya que tu felicidad es la nuestra.

Gira. Un grupo de amigos, tunos todos pero de diferentes tunas, recorren los pueblos de todos ellos, haciendo pasar un día agradable a los que por allí están. En la fotografía, durante su estancia en Torreiglesias.

▶ PLENO DE LA CORPORACIÓN PROVINCIAL

La aportación de la Diputación al plan especial de obras se limita a 4,9 millones

Ahorros. El equipo de Gobierno mantiene y defiende la dinámica de ahorrar, no aumentar el endeudamiento y generar reservas para futuras necesidades, "que no quiere decir que no estemos gastando", puntualiza Javier Santamaría

Inversión escasa. El grupo socialista considera insuficiente la dotación del plan extraordinario tanto para ayudar a los consistorios a paliar las dificultades económicas que sufren como para contribuir a frenar el desempleo en la provincia

Una imagen de la cámara provincial que celebró una sesión de pleno en la que se dio luz verde a un

P. BRAVO/ SEGOVIA

La corporación provincial aprobó ayer una relación de modificaciones del Presupuesto de la Diputación para 2009 que incluyen la financiación de un plan extraordinario de obras de interés municipal dotado con siete millones de euros de los que la institución provincial aportará 4,9 millones y el resto correrá a cargo de los ayuntamientos.

El portavoz del grupo socialista, Juan José Sanz Vicente consideró insuficiente y escasa esta aportación tanto para ayudar a los consistorios a paliar las dificultades económicas que sufren como para contribuir a frenar el desempleo en la provincia, y recriminó que no responda a las expectativas generadas por el equipo de Gobierno, ya que en distintas ocasiones habían hecho referencia a invertir doce millones en este plan especial. Juan José Sanz cree que la reducción obedece a que "esperaban una cantidad de la Junta que no ha llegado" e instó al presidente de la Diputación, Javier Santamaría, a seguir negociando con la Administración regional para que aporte dinero y el plan aumente sus inversiones. Además, defendió que las aportaciones de los ayuntamientos partícipes, correspondientes a un 30% del presupuesto de la obra, deberían eliminarse o ser simbólicas para que el plan extraordinario fuera eficaz y beneficiara a los municipios que más lo necesitan. "De lo contrario, muchos ayuntamientos no tienen la capacidad suficiente para afrontar su aportación y tienen que renunciar a entrar en el plan", indicó Sanz Vicente en la argumentación del voto negativo de los socialistas.

OTRAS CUENTAS El presidente de la corporación, Javier Santamaría y el portavoz del equipo de Gobierno, José Antonio Sanz Martín, en distintas intervenciones aseguraron que la institución provincial llegará este año a hacer inversiones extraordinarias por valor de cerca de los citados 12 millones de euros, si bien en sus cálculos incluyen varias líneas de actuación, como un convenio de mejora de casas consistoriales, un plan de obras urgentes y un acuerdo con la Junta de Castilla y León sobre depuradoras de agua, además del plan extraordinario de obras municipales. Así en la modificación presupuestaría aprobada ayer con los votos de los diputados populares, se incluye una aportación de la Diputación de 450.000 euros para el programa de arreglo de casas consistoriales y centros sociales cuyo presupuesto asciende a 1.285.714, sumando las aportaciones también de la Junta (450.000 euros) y de los ayuntamientos (385.714 euros). Para los socialistas ésta es una forma de "subvencionar las acciones de la Junta", porque la Administración autonómica ya cuenta con un programa de actuación en esta materia.

La modificación del presupuesto también contempla un gasto de 500.000 euros para obras urgentes. Javier Santamaría remarcó que este programa no requiere la participación inversora de los ayuntamientos y está especialmente destinado a los que tienen una baja capacidad económica. Además, el presidente de la corporación resaltó que de los 52 ayuntamientos con menos de 100 habitantes que hay en Segovia, "el año pasado recibieron ayuda directa 46 sin carga para ellos y los otros seis no la pidieron".

En todo caso, Santamaría y Sanz Martín mostraron la intención del equipo de Gobierno de mantener una gestión económica que potencia la capacidad de ahorro de la Diputación, el mínimo endeudamiento y la creación de reservas para necesidades futuras o situaciones urgentes, "lo que no significa que no estemos gastando", puntualizó el líder del grupo popular.

CULTURA

Preparan varias exposiciones sobre la historia del Curso de Pintores Pensionados del Palacio de Quintanar

La Diputación prepara la organización de varias exposiciones para recordar la historia del Curso de Pintores Pensionados y conmemorar que desde 1950 se desarrolla en la ciudad de Segovia. El portavoz del grupo popular, José Antonio Sanz, anunció ayer que podrían reunirse obras de artistas que han participado en la beca de paisaje y ofrecer dos muestras, una en el Teatro Juan Bravo y otra en el Palacio Provincial. Y Javier Santamaría apuntó la posibilidad de que estas actividades culturales se llevaran a cabo en las instalaciones del Museo de Arte Contemporáneo Esteban Vicente.

Estos datos fueron aportados en el debate de una moción presentada por el PSOE en la que se recordaba

la colaboración que desde los años cincuenta mantiene la Diputación con el Curso de Pintores Pensionados, y se pedía la elaboración de un inventario de las obras depositadas por los autores becados, así como la organización en 2010 de una exposición coordinada por la Real Academia de Historia de San Quirce.

La moción fue retirada después de conocer los planes expuestos por los representantes del equipo de Gobierno sobre la organización de exposiciones y que los técnicos han concluido la elaboración del inventario de obras cedidas a la Diputación, incluidas las que después se llevaron a la Subdelegación del Gobierno y delegación de la Junta.

plan extraordinario de obras municipales y debatió la situación del plan de carreteras./ KAMARERO

EN LA JORNADA SOBRE VIGILANCIA SANITARIA DE AGUA

Vázquez dice que la institución permitió la promoción de una empresa ante un grupo de alcaldes

El diputado socialista José Luis Vázquez denunció ayer que la Diputación Provincial había invitado a los alcaldes a asistir a una jornada informativa sobre vigilancia sanitaria de aguas para consumo humano en la que participó el director técnico de una empresa que se dedica a trabajar en este ámbito y dio a conocer los servicios que realiza. "Me parece una falta de consideración, de ética y de respeto", afirmó el alcalde de San Ildefonso que intervino en el pleno para expresar su queja y pedir que no se vuelva a repetir una situación así.

Vázquez hacía referencia a la jornada sobre la vigilancia sanitaria del agua para consumo humano que se celebró el pasado miércoles día 22 de abril en el salón de plenos de la Diputación, organizada por el Consorcio Agropecuario con la colaboración de la Junta y de la institución provincial. En la jornada se explicó a alcaldes y técnicos las nuevas exigencias que tiene los municipios en vigilancia de aguas para consumo humanos que se derivan del Real Decreto 140/2003, de 7 de febrero. Según José Luis Vázquez en la jornada intervino como ponente el alcalde de Villoslada y director técnico de la empresa JM Plaseges Agua SL, Jaime Pérez Esteban. "Es una falta de ética y de consideración —remarcó Vázquez— que el representante de una empresa que presta estos servicios venga a un foro convocado por la Diputación en la que todos los alcaldes presentes, indudablemente, eran potenciales clientes de sus servicios".

Santamaría reconoce que el Plan de Carreteras no ha sido aprobado por la Junta

El presidente provincial no aclaró las consecuencias sobre las obras previstas y manifestó su confianza en que el proceso se cierre pronto

Los integrantes del equipo de Gobierno siguen atentos los movimientos y comentarios de los socialistas./KAMARERO

EL ADELANTADO/ SEGOVIA

Javier Santamaría reconoció ayer que el Plan Provincial de Carreteras 2008-2012 ha sido aprobado por el pleno de la Diputación pero no cuenta con la autorización definitiva que debe emitir la Junta de Castilla y León después de dar luz verde a la memoria ambiental del citado programa de obras. "Yo creo que esta aprobación va a ser inmediata y creo que no va a afectar a la ejecución del plan", comentó ayer por la mañana el presidente de la Diputación que si bien durante el pleno no aclaró si la programación de obras en las vías provinciales está congelada, suspendida, anulada o se mantiene como estaba previsto.

En el turno de ruegos y preguntas, el grupo socialista pidió explicaciones. Juan José Sanz preguntó si el dinero programado para las obras puede perderse o puede ser utilizado para otras actuaciones. Concretamente se refirió a las obras de ensanche de la carretera de Madrona a La Losa, incluida en este plan quinquenal y que han sido paralizadas por la resolución del 31 de marzo firmada por el delegado territorial de la Junta en Segovia, Luciano Municio.

Atendiendo a las preguntas de los socialistas, Santamaría indicó que la Diputación no va a presentar recurso de alzada contra la resolución de la Junta, y reiteró las informaciones ofrecidas por los técnicos, asegurando que la falta de la Memoria Ambiental, por la que aun no se ha aprobado el plan quinquenal y se ha parado la obra entre La Losa a Madrona, obedece a la duración de la tramitación, a que se han cruzado solicitudes de documentación por parte de las instituciones y a la aplicación de una nueva normativa. Respecto a la paralización de las obras en la carretera de Madrona-La Losa indicó que el pasado verano (julio) fue entregado el proyecto a la Junta y durante estos meses "no nos había hecho ningún requerimiento". Hasta el momento, la intervención de la Diputación en esta vía se ha limitado a hacer una corta de árboles autorizada por la Junta, según subrayó el presidente de esta institución.

Por su parte, el socialista Juan José Sanz volvió a alertar sobre la ejecución de otras "talas excesivas" relacionadas con obras de carreteras de la red provincial.

Ciudadano @delantado

tú. ▶Opina sobre situación de la Diputación Provincial en www.eladelantado.com

VII CARRERA POPULAR MEMORIAL SANTI

MARUGAN, 3 de Mayo 2009

Inscripciones: 9,00 h

www.carreramarugan.es.vg

colabora:

AZULEJOS TABANERA

TARIMAS Y PUERTAS

921 44 18 18 SEGOVIA

▶ FUERZAS ARMADAS

La ministra de Defensa visita hoy el Alcázar y la Academia de Artillería

EL ADELANTADO / SEGOVIA
La ministra de Defensa, Carme Chacón, visitará, hoy miércoles día 29, el Archivo General Militar situado en el Alcázar y diversas dependencias de la Academia de Artillería en Segovia, según ha informó ayer el Ministerio de Defensa.

Carme Chacón iniciará la visita a las 10.45 horas en el Alcázar donde será recibida entre otras autoridades civiles y militares por el Delegado del Gobierno en Castilla y León, Miguel Alejo, el alcalde de Segovia, Pedro Arahuetes, el Jefe del Estado Mayor del Ejército, Fulgencio Coll, la Subdelegada del Gobierno en Segovia, María Teresa Rodrígo Rojo, y General Director de la Academia de Artillería, Ricardo Sotomayor. A continuación realizará una visita a distintas salas del Archivo General Militar.

Posteriormente, según las mismas fuentes, acudirá a la Academia de Artillería donde visitará diversas aulas, simuladores y dirigirá unas palabras a los cadetes y demás personal del centro docente.

▶ ECONOMÍA

Montoro explica hoy las propuestas del PP para combatir la crisis

EL ADELANTADO / SEGOVIA
El ex ministro de Hacienda y actual coordinador de Economía del PP, Cristóbal Montoro, asistirá hoy a la constitución de la Comisión Delegada de Inversiones del Partido Popular de Segovia en la sede provincial, según informaron ayer fuentes de la formación política.

Montoro mantendrá además un encuentro con los medios de comunicación segovianos donde explicará las medidas estructurales propuestas por el PP para salir de la crisis. Tras el acto de constitución de la Comisión de Inversiones tendrá un encuentro sectorial con empresarios en la Cámara de Comercio

Montoro, diputado por Madrid, es Doctor en Ciencias Económicas y ha sido secretario de Estado de Economía entre los años 1996 y 2000 y ministro de Hacienda entre 2000 y 2004 y eurodiputado entre 2004 y 2008.

▶ URBANISMO

Las administraciones expresan su apoyo al Proyecto Regional Lastras-Estación

El pleno aprueba hoy el protocolo por el que la Consejería de Fomento, el Ayuntamiento y el Adif se comprometen a promover la construcción de 576 viviendas de protección pública

• La firma de este protocolo a tres bandas supone el "pistoletazo de salida" para un ambicioso plan que pretende el desarrollo urbanístico del borde de Las Lastras y de los terrenos de la vieja estación de ferrocarril.

En la zona de Las Lastras el Proyecto Regional prevé unas 322 nuevas viviendas y un gran parque rural para el ocio. /J.MARTÍN

SERGIO ARRIBAS / SEGOVIA
El pleno municipal aprobará hoy la firma de un protocolo entre el Ayuntamiento, la Consejería de Fomento de la Junta de Castilla y León y el Administrador de Infraestructuras Ferroviarias (Adif) con el que se garantiza el compromiso de las tres administraciones en impulsar el Proyecto Regional Las Lastras-Estación, y que permitirá, en un plazo de seis a ocho años, la construcción efectiva de un total de 576 viviendas protegidas.

El concejal de Urbanismo y portavoz municipal del PSOE, Juan Cruz Aragoneses, destacó ayer que este protocolo, concebido como una declaración de intenciones, supone el "pistoletazo de salida" de una intervención "fundamental" para Segovia, que persigue paliar el déficit de vivienda protegida que padece la ciudad y el cierre de la trama urbanística en todo su perfil oeste.

El Consejo de Gobierno de la Junta ya aprobó la licitación, con un gasto de 300.000 euros, de los trabajos de redacción del Proyecto Regional Las Lastras-Estación, uno de los 16 promovidos en la Comunidad por la Consejería de Fomento, dentro del Programa Regional de Actuaciones de Urbanización para "apoyar y fortalecer las políticas de fomento de la vivienda protegida en Castilla y León", según reza el protocolo —al que ha tenido acceso este diario— y que hoy aprobará el pleno.

El objetivo del Programa es "generar suelo urbanizado que pueda ser puesto a disposición de entidades públicas y privadas que se comprometan a construir viviendas protegidas"; además de "garantizar terrenos para ubicar los equipamientos necesarios".

Las dos zonas suman una superficie total de 352.570 metros cuadrados de suelos urbanos no consolidados; con una edificabilidad máxima de 77.485 metros cuadrados, capaces de albergar un total de 576 viviendas, en diferentes tipologías, desde bloques hasta unifamiliares.

En el protocolo se indica que la actuación en Segovia propone el desarrollo de dos ámbitos situados al oeste de la ciudad, Las Lastras y la Estación; donde existe una "necesidad de ordenar áreas sin rematar y de resolver tramas urbanas incompletas e inconexas". El documento destaca la "excelente posición urbana" de estos espacios y admite que es "imprescindible la recualificación de esta zona de la ciudad" que "presenta una imagen residual y fragmentada".

LAS LASTRAS La zona de Las Lastras —coronada por un espacio de suelo no urbanizable, amparado por los decretos de protección de vistas de la ciudad— bordea el casco urbano a lo largo de casi un kilómetro y medio, desde la altura de la estación de ferrocarril hasta la zona del Velódromo, en paralelo, y a una cota superior, a la calle Obispo Quesada y la vía de Conde Sepúlveda y la avenida de Ezequiel González. La superficie total de este sector asciende a 229.552 metros cuadrados, con una edificabilidad máxima de 35.345 metros cuadrados, contemplando la construcción de 322 viviendas, con uso predominantemente residencial colectiva.

El protocolo indica que "Las Lastras" constituyen "un borde visible" desde el centro histórico de Segovia que suponen "un claro límite de crecimiento" por este extremo; apuntando el propósito de crear un gran parque rural. Como se recordará, el avance del Proyecto Regional prevé en la coronación de la zona la creación de este parque rural, de 19 hectáreas, que servirá de conexión entre el suelo rústico de arriba amparado por el decreto de protección de vistas y e futuro suelo urbano done se levantarán las viviendas.

En cuanto a la zona de la antigua estación de ferrocarril, la superficie que contempla el Proyecto Regional para este sector asciende a 123.018 metros cuadrados, con una edificabilidad máxima de 42.240 metros cuadrados. Se contempla un máximo de 224 viviendas y la creación de espacios de oficinas, todo ello enmarcado en un espacio verde en el que se mezclan todo tipo de usos.

El desarrollo urbanístico de la zona será compatible con "el uso ferroviario", el mantenimiento de la actual línea de cercanías con Madrid; y permitirá "conectar dos barrios separados" y "mejorar el acceso a la ciudad desde la carretera de San Rafael".

El documento garantiza además que "la oferta de vivienda protegida deberá ser lo más completa posible", no inferior al 80% de las que puedan construirse.

Un nuevo vial de acceso al Hospital

El concejal de Urbanismo explicó ayer que el protocolo, a propuesta del Ayuntamiento, ya recoge la necesidad de aprovechar la intervención en Las Lastras para construir un nuevo vial de acceso desde esta zona al Hospital General. Por su "cercanía al Hospital", la intervención en Las Lastras "permitirá contribuir a la solución de los conocidos problemas de accesibilidad de este equipamiento de primer orden", indica el protocolo. Aragoneses precisó que el vial de conexión con el Hospital nacería a la altura de Mahonías.

Por otra parte, aquellas instalaciones en desuso y que deberán preservarse de la vieja estación de Renfe, que mantendrá el uso ferroviario, según recalcó, podrían pasar como equipamientos y dotaciones a la ciudad. "Se podrían incluir como infraestructuras para Segovia 2016", dijo Aragoneses, para admitir que, según los técnicos regionales, las primeras viviendas en ambos sectores comenzarán a construirse en un plazo de entre seis u ocho años.

Ciudadano @delantado
tú
▶Opina sobre el Proyecto Lastras-Estación
www.eladelantado.com

SUMINISTROS TRANSCOSE S.L.
RECAMBIOS Y MAQUINARIA PARA AUTOMOCIÓN
C/ Guadarrama, 2 • SEGOVIA • Tel.: 921 42 87 17 • Fax: 921 44 47 46
CUÉLLAR ☎ 921 14 26 06
CANTALEJO ☎ 921 52 18 26
SORIA ☎ 975 22 09 98
CONFECCIÓN DE TODO TIPO DE LATIGUILLOS
www.transcose.com suministros@transcose.com

▶ SOCIEDAD

El Hospital atendió a un joven que pudo estar contagiado por la gripe porcina

El hombre recibió asistencia en Urgencias y continuó luego a la Comunidad valenciana

El joven fue atendido en la unidad de Urgencias del Hospital de Segovia y luego se trasladó a Valencia./ KAMARERO

EL ADELANTADO / SEGOVIA

Un hombre de 23 años que fue atendido en la unidad de Urgencias del Hospital de Segovia el pasado fin de semana constituye un posible caso de gripe porcina, si se confirma el contagio.

La Consejería de Sanidad de la Junta aclaró ayer que se trata de un varón, de 23 años, atendido en el Hospital General de Segovia durante la madrugada del pasado viernes 24 de abril, antes de que fuera declarada la alerta sanitaria por el brote de gripe porcina.

Este joven acudió a los servicios sanitarios con un cuadro inespecífico y fiebre alta, tras regresar de la Riviera Maya y aterrizar en Madrid-Barajas, desde donde se desplazó a Segovia. En Urgencias fue atendido y, tras mejorar en su estado, sin que fuese necesario su ingreso hospitalario, el joven continúo su viaje hacia su lugar de origen, la Comunidad Valenciana, donde se encuentra en la actualidad.

Posteriormente, al declararse la alerta sanitaria, el equipo facultativo que atendió a esta persona "in itinere" recordó el caso y procedió a comunicarlo a los Servicios epidemiológicos regionales quienes, a su vez, han informado a sus homólogos del Ministerio de Sanidad y Política Social y a la Comunidad autónoma origen del joven.

De este modo ayer saltó como un posible caso, aunque, en caso de existir el contagio por gripe porcina, se cuantificaría en la Comunidad Valenciana, aclararon ayer fuentes de la Consejería de Sanidad.

Allí existe un caso confirmado, que es un joven de 24 años ingresado en el hospital La Fe de Valencia, y que sería el segundo de España, junto al de 23 años de Almansa (Albacete) con quien compartió viaje a México.

En todo caso, desde la Junta de Castilla y León se ha informado que se encuentran activados los protocolos y que si fuera necesario se habilitarían las medidas para proceder al aislamiento de algunas camas del Hospital.

El Ministerio de Sanidad y Política Social afirmó ayer por la tarde que además de estos dos casos confirmados hay otras 32 personas que están en estudio todavía. Ninguno de ellos reviste gravedad y su situación es de estabilidad.

Ciudadano @delantado

▶Opine sobre la gripe porcina en la dirección web: www.eladelantado.com

▶ MUNICIPAL

El Gobierno local exige a la Junta la entrega de los patios de San José una vez acondicionados

Uno de los patios del barrio de San José acondicionados por la Junta./J.MARTÍN

S.A. / SEGOVIA

El grupo municipal del PSOE presentará hoy una moción para que el Ayuntamiento inste a la Consejería de Fomento que "a la mayor brevedad posible" ponga a su disposición los patios de San José "debidamente acondicionados", de acuerdo con el convenio suscrito por ambas administraciones el 11 de octubre de 2005.

El portavoz municipal socialista y concejal de Urbanismo y Hacienda, Juan Cruz Aragoneses, señaló que "han pasado más de dos años y ese acuerdo no se ha cumplido, porque no han terminado las obras", dijo. En el texto de la moción, el PSOE indica que la finalización de las obras estaba prevista para el 31 de diciembre de 2007. "Han transcurrido un año y cuatro meses (..) y nos consta cierto abandono y dejadez de la zona, tal y como han denunciado los vecinos en varias ocasiones".

LAS "MENTIRAS" DEL PP En cuanto a las mociones que presentará el PP, Aragoneses aseguró que el PP "hace demagogia en unos casos y en otras miente". Entre estas últimas, Aragoneses se refirió a la que presentarán los populares para que el Gobierno municipal estudie el modo de resarcir a las empresas por el pago de varias tasas de 2004 anuladas por el Tribunal Supremo a instancias de la Cámara de Comercio. "Mentir no es ético, es falso que se haya cobrado de más a los ciudadanos, la sentencia se cumplió en sus propios términos y en 2004 y 2005 no se pasó al cobro la tasa de garajes", dijo. Asimismo, en relación a la moción del PP que pide el cumplimiento de la sentencia del TSJ sobre el taxi, el portavoz señaló que "esta sentencia se cumplió y se modificó el Reglamento en 2008".

Por otra parte, Aragoneses avanzó que su grupo rechazará la moción del PP para modificar la normativa urbanística del Sector de Baterías para aumentar la edificabilidad en la zona de la parcela en la que efectivamente puede construirse, una vez cedido el uso al Ministerio de Defensa de la parte de la finca más próxima al acuartelamiento. "Nos han pedido los militares que las alturas de los edificios no pongan en peligro la seguridad de las instalaciones, no podemos aumentar la edificabilidad", explicó Aragoneses.

Ciudadano @delantado

▶Opine sobre la postura del PSOE para el próximo pleno en la web www.eladelantado.com

> AHORA POR CAMBIAR EL ACEITE Y EL FILTRO A TU VEHÍCULO, LE HACEMOS UNA REVISIÓN GRATIS

ACEITE MOTUL 15W40 (5L) + FILTRO ACEITE + REVISIÓN 10 puntos básicos = 39 euros

RIGARVE
Crta. de Soria, 25
40196 La Lastrilla
SEGOVIA
Tel. 921 430 008

C/ Guadarrama, 38
Pol. Ind. El Cerro
40006 SEGOVIA
Tel. 921 428 078

CENTER Driver® Neumáticos y Servicios

Oferta válida sólo durante el mes de Abril 2009

www.drivercenter.es

Atención al cliente: 902 196 037

▶ SUCESOS

El conductor de un ciclomotor resultó herido tras colisionar con un turismo

EL ADELANTADO / SEGOVIA

El conductor de un ciclomotor resultó herido ayer como consecuencia del golpe que recibió cuando, por causas que se desconocen, "embistió" con su vehículo a un turismo que circulaba por la calle Guadarrama de la capital segoviana a las 7,58 horas, según informó la Policía Local. La misma fuente confirmó que el herido, cuya identidad no ha sido facilitada, fue trasladado al Hospital General de Segovia, pero tampoco se ha facilitado el pronóstico.

Por otro lado, el conductor de un turismo ha pasado a disposición judicial después de colisionar la noche del lunes con dos vehículos estacionados a la altura del número 47 del paseo del Conde de Sepulveda, según la información facilitada también por un portavoz de la Policía Local de Segovia, que añadió que esta persona dio positivo en el test de alcoholemia que se le practicó tras el suceso.

Además, ayer por la tarde el cuerpo municipal de bomberos tuvo que intervenir para sofocar un conato de incendio en una zona con basura abandonada del aparcamiento situado en la avenida de la Constitución.

▶ POLÍTICA

El PSOE ha constituido su Comité Electoral para las Europeas

EL ADELANTADO / SEGOVIA

El PSOE de Segovia ha constituido su Comité Electoral para las próximas elecciones europeas que forman Alberto Serna (coordinador Electoral), Carmen Melero (coordinadora de Comunicación), Daniel Postigo (de Administración), Alfredo Monjas y Ofelia Miralles (de Movilización) y Pedro Santoyo (del 'Día D').

▶ LABORAL

Imagen de archivo correspondiente a la manifestación del 1 de mayo del año pasado, a su paso por la avenida de Fernández Ladreda. / KAMARERO

UGT y CCOO piden una participación activa en los actos del 1º de Mayo

Con el eslogan "Frente a la crisis: Empleo, inversión pública y protección social" los sindicatos mayoritarios asegura que la situación requiere una amplia movilización

GONZALO AYUSO / SEGOVIA

Los secretarios generales de UGT y CCOO en Segovia, José Centeno e Ignacio Velasco, pidieron ayer a los trabajadores y desempleados segovianos que participen de forma activa en la manifestación convocada para el próximo 1 de Mayo, Día Internacional del Trabajo.

El lema de este año es "Frente a la crisis: Empleo, inversión pública y protección social" y Centeno explicó ayer en rueda de prensa que supone un cambio de mensaje frente a las reivindicaciones de años anteriores, cuando se pedían avances en materia de igualdad o empleo de calidad, por ejemplo. Velasco insistió, sin embargo, en que, a pesar de la crisis, las organizaciones agrarias van a seguir luchando por la igualdad de oportunidades y en contra de la precariedad.

La manifestación partirá el próximo viernes de la sede de las centrales sindicales, en la avenida de Fernández Ladreda, a las 12 del mediodía y, siguiendo el recorrido habitual, desembocará en la Plaza Mayor, donde un trabajador inmigrante leerá un documento suscrito por las dos centrales sindicales. Los dos sindicatos se turnan desde hace años en la lectura del manifiesto y, en esta ocasión, le corresponde a CCOO, que ha considerado que la voz de los trabajadores puede ser la de un inmigrante extranjero.

Los responsables de los dos sindicatos mayoritarios en la provincia no obviaron que este año el Día Internacional del Trabajo se desarrolla en un momento de fuerte destrucción de empleo que en Segovia, como recordaron, alcanza ya la cifra de los 8.359 parados (hasta marzo y con datos de inscritos en las oficinas de empleo).

Desde UGT y CCOO hacen un especial llamamiento al diálogo social y a la negociación colectiva y exigen un "pacto de estado", en el que participen patronal, Gobierno, centrales sindicales y Comunidades Autónomas. El diálogo social "es el instrumento para crear empleo, protección social y mejorar la economía productiva", explicaron Velasco y Centeno, quienes insistieron ayer en que es necesario un modelo basado en la calidad de la educación y la formación profesional, la mejora de la productividad y competitividad, potenciar el sector industrial, reducción de la dependencia exterior de la energía y promoción de la política medioambiental como factor de progreso.

AVISOS A NAVEGANTES

A LOS EMPRESARIOS

▶**CECALE.** Ignacio Velasco, secretario provincial de CCOO, habló de la "intransigencia" de CECALE (Confederación de Organizaciones Empresariales de Castilla y León). "Queremos una patronal que sea razonable y que no niegue la necesidad de que todos los trabajadores tengan un convenio colectivo, porque gran parte no lo tiene".

▶**Derechos.** Centeno (UGT) afirma que, aunque no son mayoría, hay "bastantes" empresarios que ante la crisis "amenazan con despidos" y centros de trabajo donde "se merman los derechos laborales".

A LA JUNTA

▶**Más control.** Los sindicatos afirman que la Junta de Castilla y León tiene que controlar que las empresas que han recibido ayudas y subvenciones con el compromiso de mantener el empleo o ampliar los puestos de trabajo cumplen esos requisitos, ya que han detectado despidos en algún caso.

A LOS TRABAJADORES

▶**Horas extraordinarias.** UGT y CCOO reiteran su rechazo a las horas extraordinarias, porque es el momento de la solidaridad con los trabajadores en paro.

LA CITA

▶**1 de mayo.** La manifestación partirá a las 12 horas de la sede de los sindicatos y finalizará en la Plaza Mayor.

JEEP COMMANDER
7 formas de vivir la aventura
Desde 38.000 €*
Pensado para disfrutar cada vez más, llega el Jeep Commander, el SIETE PLAZAS de Jeep.
El espíritu del auténtico todoterreno a lo grande.
Asistencia para la salida en pendiente (HSA) | Cambio automático 5v con modo secuencial | Climatizador automático bi-zona | Control de presión de neumáticos | Control de velocidad en descensos (HDC) | Control electrónico de tracción (4BTC) | Llantas de aluminio 5 radios de 17" | Mitigación Electrónica de Balanceo (ERM) | Ordenador de abordo (EVIC) | Reductora de accionamiento electrónico | Rueda de repuesto mismo tamaño en llanta de acero | Sistema de tracción Quadra Trac II
JEEP SÓLO HAY UNO | www.jeep.es | 902 352 352
*Precio correspondiente a Jeep Commander 3.0 CRD V6 Sport,válido en Península y Baleares hasta el 31/03/2009. IVA, IM y transporte incluidos. Emisiones de CO2: 284-368 (gr/km). Consumo combinado: 10,8-15,4 (l/100 km). Imagen corresponde a versión Overland
Jeep
OSNAM AUTOMÓVILES
Concesionario Oficial Chrysler Jeep Dodge
C/ Siete Picos, 10 (Pol. Ind. El Cerro). 40006 Segovia. 921.43.41.70

▶ SINIESTRALIDAD LABORAL

Los sindicatos dicen que aumentan los accidentes aunque baja la actividad

Un centenar de delegados y dirigentes se concentraron ayer frente a la sede de la FES en el Día de la Seguridad y Salud en el trabajo

• Después de casi quince años la Ley de Prevención de Riesgos Laborales no ha conseguido que la siniestralidad laboral disminuya, según señalaron ayer los responsables de UGT y CCOO en Segovia.

G. A. / SEGOVIA

Se trata de una buena ley, aseguró ayer Ignacio Velasco, secretario provincial de Comisiones, refiriéndose a la de Prevención de Riesgos Laborales de noviembre de1995 "pero cuando se aplica su articulado, algo que no están realizando algunos empresarios y, a veces, tampoco los trabajadores, aunque la dejadez mayor procede de la empresa", indicó.

CCOO y UGT convocaron ayer una concentración frente a la sede de la Federación Empresarial Segoviana (FES), en la calle de Los Coches, a la que acudieron casi un centenar de delegados y dirigentes provinciales de ambas organizaciones para reivindicar "un trabajo digno y seguro" con motivo de la conmemoración del Día Internacional de la Seguridad y la Salud en el Trabajo.

Los dirigentes de ambas centrales en la provincia sostuvieron que, aunque el número de accidentes laborales aumenta, aunque no de forma alarmante (al menos en los más graves) pese a que la tasa de actividad está disminuyendo debido a la crisis económica.

Por su parte, la Unión Provincial de Comisiones Obreras organizó también ayer una jornada formativa en el Palacio de Mansilla (campus de la Universidad de Valladolid), en la que intervinieron la técnico de FREMAP Gema Cabrero, quien disertó sobre 'Planes de emergencia y el profesor de la UNED Jorge Martínez Acinas, con una charla sobre 'Relaciones laborales y salud laboral. Además, en el patio superior se inauguró una exposición de carteles conmemorativos de este día internacional correspondientes a ediciones anteriores.

CON LA CRISIS José Centeno, secretario general de UGT en Segovia, afirmó que "tengo miedo a que con la excusa de la crisis muchos empresarios aprovechen para no invertir en seguridad laboral y aumenten los riesgos de los trabajadores". Este dirigente sindical mantiene que no se han reconocido enfermedades profesionales en muchos sectores y oficios "por lo que tenemos que seguir trabajando en ello".

Precisamente, ante el próximo 1º de Mayo, ambos sindicatos denuncian la persistencia de precariedad laboral, subcontratación abusiva y realización de largas jornadas de trabajo, elementos que a su juicio contribuyen al mantenimiento de altas tasas de siniestralidad. Por ese motivo reivindican el reforzamiento de los derechos de representación e información, el establecimiento de organismos estables para la coordinación en materia de evaluación y prevención de riesgos laborales entre las empresas contratadas y subcontratadas y de éstas con la empresa principal y la elaboración de planes de evaluación y valoración de riesgos específicos por sector.

También denuncian "la intransigencia de CECALE", que "está privando a miles de trabajadores de la existencia de una póliza que cubra el riesgo de muerte e invalidez como consecuencia de un accidente de trabajo y no estamos dispuestos a que esto siga siendo así.

ENFERMERÍA Por su parte, desde el Sindicato de Enfermería SATSE en Segovia, con motivo de esta conmemoración, se ha animado a los profesionales a denunciar las situaciones de riesgo laboral, como "mejor herramienta en el control de la elevada siniestralidad y la prevención de accidentes", que se suman al estrés y a las agresiones.

Ignacio Velasco y José Centeno, ayer en la concentración que CCOO y UGT protagonizaron frente a la FES. / JUAN MARTÍN

CIFRAS PARA TENER EN CUENTA

▶**El balance de 2008:** Según las cifras que ofrecieron ayer los sindicatos, tomando como base los datos que recopila la Junta de Castilla y León, el año pasado se registraron en la provincia 4.747 accidentes laborales frente a los 4.431 de 2007. El número de siniestros con resultado de muerte ascendió a seis (tres de ellos 'in itinere') y el de accidentes graves a 31. UGT y CCOO reivindican que los accidentes 'in itinere' tengan la misma consideración que el resto y advierten que, a pesar de que se aprobó recientemente un catálogo de enfermedades profesionales, sigue siendo insuficiente y las mutuas no siempre las califican o reconocen. Además, sostienen que en algunos casos la enfermedad profesional se manifiesta tras la jubilación, sin que sea reconocida y a pesar de que supone un importante deterioro de la calidad de vida.

▶**Reclamaciones:** En las asesorías jurídicas de los sindicatos han aumentado en el último año las reclamaciones de trabajadores a quienes se les diagnostica una enfermedad común y, posteriormente, gracias a la intervención de los letrados o asesores, se consigue que el INSS (Instituto Nacional de la Seguridad Social) reconozca que se trata de enfermedad o accidente profesional.

▶ ECONOMÍA

Un informe de IE Universidad indica que debido a la crisis las estancias hoteleras son más cortas

En el trabajo ha participado el profesor del *Bachelor* en gestión turística del campus segoviano Antonio López de Ávila

EL ADELANTADO/ SEGOVIA

Los españoles siguen viajando pero realizan estancias más cortos y controlan más el gasto en destino, como consecuencia de una coyuntura económica que también ha afectado al volumen de desplazamientos. Éstas son algunas de las principales conclusiones de un estudio sectorial coordinado por la profesora de Marketing Experiencial y directora de Desarrollo de Negocio de CFI Group, Elena Alfaro, en colaboración con Antonio López de Ávila, profesor del *Bachelor* en gestión turística de IE Universidad.

Los datos del informe indican que el perfil de cliente más común en los hoteles españoles es, en un 49% de los casos, el de un usuario que reserva menos noches de alojamiento y, además, reduce su gasto en servicios dentro del establecimiento.

Con un comportamiento similar, y en un 40,8% de los casos, el segundo perfil más habitual es el del cliente que, además de realizar estancias más cortas, solicita expresamente habitaciones más económicas.

"No ha habido un cambio de hábitos en el turista, sino de actitud motivada por la crisis", ha señalado Antonio López de Ayala. "De hecho, la tendencia hasta hace poco se definía por un aumento gradual tanto de los precios como, sobre todo, del uso de servicios en el hotel. Ahora, ya sea turismo de negocios, ya sea turismo vacacional, se intenta que el gasto sea el más ajustado posible", ha añadido.

BODEGAS AGEJAS
Visita y venta de vinos
Todos los domingos
de 11 de la mañana a las 2 de la tarde
Telfs. 921 12 00 08
634 73 33 91
CABAÑAS DE POLENDOS (Segovia)

Residencia 3ª Edad
Prádena Salud
Válidos y asistidos
Concertada con la Gerencia de Servicios Sociales de la Junta de Castilla y León
médico, enfermera, fisioterapeuta, terapia ocupacional, podología, peluquería, etc.
tel: 921 507 385
609 25 26 27- 607 16 09 75
c/ Ferial 14 Prádena (Segovia)

LIMPIEZAS ERESMA
C/ Obispo Quesada 14, bajo
40006 SEGOVIA
921 437 806
609 875 077
administracion@limpiezaseresma.net

MÁS ALLÁ DEL CÓDIGO...

Ha llegado el momento de revelar los enigmas que "El Código Da Vinci" no llegó a resolver. El misterio regresa con El Adelanto en seis novelas escritas por los autores más prestigiosos del género.

Todos los sábados un nuevo título por sólo 2,95 € con El Adelantado

28 mar	La Habitación de Ámbar	Steve Berry
04 abr	El resurgir de la Atlántida	Thomas Greanias
18 abr	La ecuación Dante	Jane Jensen
25 abr	El puzzle de Jesús	Earl Doherty
02 may	Tiempo de matar	Lisa Gardner
09 may	El secreto de María Magdalena	Ki Longfellow

Tiempo de matar,
de Lisa Gardner.

Con el verano, llegan a Atlanta el calor... y los asesinatos. La policía no sabe qué hacer. Una joven estudiante del FBI tropezará con la primera víctima. Comienza la cuenta atrás.

LA FACTORIA DE IDEAS

EL ADELANTADO DE SEGOVIA
El diario de los segovianos

▶ SOCIEDAD

La parapsicología y la atención de toxicomanías centraron el debate de las IX Jornadas de Psicología

El director de la Organización Nacional de Investigación Parapsicológica analizó los aspectos científicos de las psicofonías

EL ADELANTADO/ SEGOVIA

Una reflexión sobre la atención psicológica de los drogodependientes en situación de marginalidad abrió ayer la segunda sesión de las IX Jornadas de Psicología de IE Universidad. El profesor de Psicología Diferencial y Psicología del Trabajo de la Universidad Complutense de Madrid, Jesús Valverde, destacó el papel de los psicólogos y educadores en sus actuaciones de con drogodependientes instalados en la marginalidad y afirmó que "el diálogo equilibra y racionaliza el poder del psicólogo y se convierte en un excelente medio terapéutico en exclusión social y en problemas de drogadicción".

También participó el parapsicólogo Copérnico García, que presentó una ponencia bajo el título "¿Es posible un acercamiento científico a la parapsicología. El caso de las psicofonías.". García, director de ONIPA (Organización Nacional de Investigación Parapsicológica) y del programa de radio "La puerta abierta·, dijo que las psicofonías o parafonías son voces, músicas o sonidos registrados sobre un soporte, ya sea magnético o digital, y cuya principal característica es que no son audibles en el momento del registro, es decir, no son perceptibles por el oído humano.

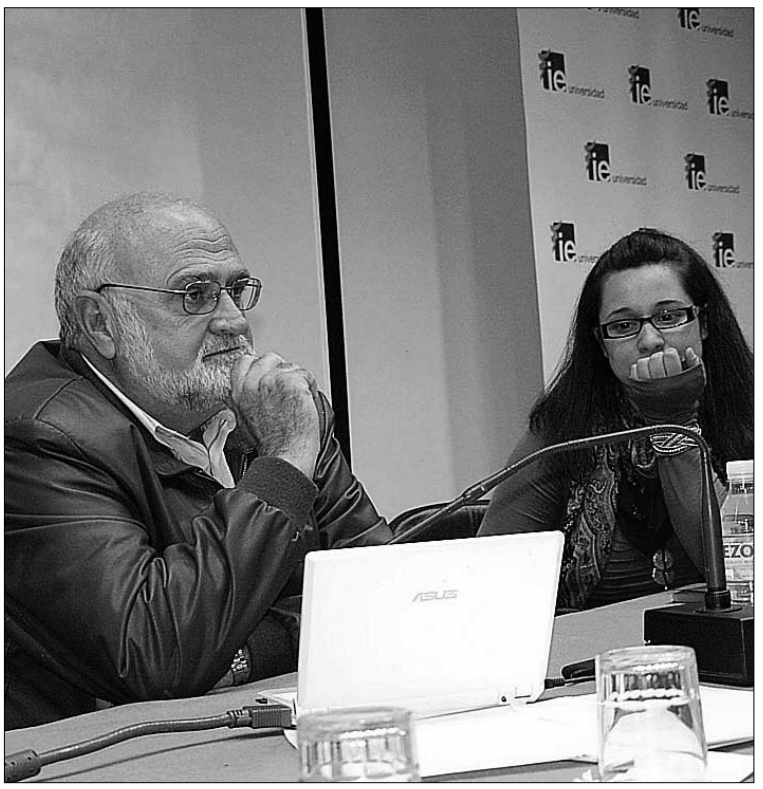

Valverde y María García, en su intervención sobre las toxicomanías./ADELANTADO

Colaborador del canal Discovery Channel en aspectos parapsicológicos y asesor en el programa "Cuarto Milenio" en Cuatro TV, Copérnico García reconoció que los investigadores de estos fenómenos conocen los efectos de las parafonías, "pero no sus causas". Hizo un recorrido histórico de los precursores de las parafonías, como los profesores universitarios Friedrich Jürgenson -el primero que obtuvo una psicofonía en 1959-, Hans Bender y Konstantine Randive. Como curiosidad, García senaló que Thomas Edison, inventor del fonógrafo, a sus 73 años, investigaba sobre la creación de un aparato que captase las voces de los difuntos. El parapsicólogo explicó las condiciones ideales para obtener estos sonidos de origen desconocido y las herramientas tecnológicas necesarias para la investigación. Por último, compartió con los alumnos asistentes un conjunto de grabaciones parafónicas obtenidas a lo largo de sus investigaciones.

La sesiones continuaron con la la aportación de Pompeyo Martín, científico historiador que describió la historia del antiguo Convento de santa Cruz la real, edificio donde se ubica IE Universidad, analizando hasta qué punto hay evidencias sobre cierta mitología en relación a su pasado.

En los talleres de hoy participarán la psicóloga clínica, Ana Fernández Manchón (taller sobre arte y personalidad), la profesora de la técnica Alexander, María de Marcos (taller sobre control de la ansiedad) y representantes del Instituto Al Andalus de Sexología (taller de sexualidad). Por último, el profesor de la Facultad de Psicología de la UCM, Luis García-Vega impartirá una charla sobre deseo, pasión y amor, a partir de las 11:30 horas.

Isabel Escudero, en las Veladas Poéticas de IE Universidad

EL ADELANTADO/ SEGOVIA

La poetisa Isabel Escudero interviene en la próxima sesión de las Veladas Poéticas hoy miércoles a las 19:00 horas, en la Sala Capitular del Campus de IE Universidad. Las Veladas Poéticas, dirigidas por Apuleyo Soto, son una actividad literaria organizada por el campus privado segoviano con la colaboración de Caja Segovia y el patrocinio de la Dirección General del Libro.

Isabel Escudero Ríos, extremeña, realizó sus estudios universitarios en Madrid. Fue profesora en la Facultad de Ciencias de la Información de la Universidad Complutense de Madrid, y actualmente es profesora titular de la Facultad de Educación en la UNED. Codirige la revista Archipiélago. Ha colaborado como crítico de cine en las revistas especializadas Cinema 2002 y Banda Aparte. En esta última coordinó un número especial sobre el cineasta español Víctor Erice, de cuya obra es estudiosa.

Isabel Escudero.

Como ensayista, se ha interesado especialmente por el amor, las mujeres, el cine y la poesía popular. En colaboración con Agustín García Calvo ha intervenido en numerosos foros, de lo que dan testimonio libros políticos como Contra el Hombre (1996) y ¿Quién dice no? (1999). Según confesión propia, su mayor pasión es la poesía, al dominio de cuyas artes (recitado y composición) ha dedicado gran parte de su vida.

▶ PATRIMONIO

Cultura licita en 2,1 millones las obras de restauración de la Catedral

El proyecto recuperará el talud de San Geroteo y el muro perimetral del enlosado

EL ADELANTADO/ SEGOVIA

El Ministerio de Cultura anunció ayer la licitación de las obras de restauración de la Catedral del Segovia, del gótico tardío con algunos rasgos renacentistas, con un presupuesto de licitación de más de 2,1 millones de euros.

El proyecto, redactado por el arquitecto Juan Carlos Arnuncio, contempla ra remodelación del enlosado en la zona próxima a la calle de San Geroteo, con un importante desnivel para el que el arquitecto redactor propone una solución a través de terrazas escalonadas en las que combinará las zonas enlosadas con pequeños parterres ajardinados, que ha convencido a los integrantes del cabildo de la catedral.

Además, el Ministerio de Cultura -que incluirá esta obra en el apartado del uno por ciento cultural- asumirá también la rehabilitación del muro perimetral del enlosado, que incluirá la restauración de las pirámides y leones situadas en los pilares sobre los que se sustenta el muro, actualmente en un alarmante estado de conservación.

Aunque las obras de mayor envergdura serán las realizadas en los recintos antes citados, el proyecto contempla también la recuperación de la librería situada sobre la Sala Capitular; e incluirá también la zona del claustro que no se incluyó en la anterior rehabilitación, y que afectará a la columnata y a las pequeñas capillas

Según la subdelegada del Gobierno en Segovia, María Teresa Rodrigo, "el Gobierno de España cumple de nuevo con sus compromisos con Segovia, los segovianos y el patrimonio de esta provincia", además de destacar la importante inyección económica que supondrá esta actuación, generando unos 80 empleos.

Según recoge el Boletín Oficial del Estado, la fecha límite de presentación de ofertas será el 26 de mayo y las plicas se abrirán el 24 de junio próximo; por lo que presumiblemente este mismo año puedan comenzar a desarrllarse los trabajos.

Las obras cuentan ya con el visto bueno del Ayuntamiento, que en julio de 2008 concedió la licencia de obras provisional, a la espera de la adjudicación del proyecto.

La zona del enlosado ubicada junto a la calle de San Geroteo se encuentra en un preocupante estado./M.G.

La historia contable de la seo segoviana

Un nuevo libro analiza la construcción de la catedral de Segovia, del gótico tardío, la última de las que se construyeron en España de este estilo arquitectónico, a través de las cuentas y del estudio financiero de la edificación de la que se ha venido a llamar "Dama de las catedrales".

Escrito por el doctor en Económicas Miguel Ángel Cillanueva de Santos y publicado por la Obra Social y Cultural de Caja Segovia, el libro , que se presentará hoy a las ocho de la tarde en la Sala Caja Segovia se denomina "La construcción de la Catedral de Segovia a través de sus cuentas. Estudio patrimonial, financiero y contable de la edificación de la "Dama de las Catedrales".

La edición se contempla dentro del marco de las numerosas actividades que Caja Segovia ha promovido bajo el epígrafe de "Segovia Renacentista", un proyecto surgido al hilo de la exposición "Mecenazgo y poder en la España del siglo XVI", en la que se incluye la importante sillería de coro del Monasterio de Santa María del Parral. El que ahora ve la luz es un trabajo estrictamente contable, con una base historiográfica y con un espíritu auditor, que analiza igualmente los instrumentos de registro y control que se desprenden de los documentos contables de la fábrica de la catedral segoviana. Además, al mismo tiempo, el libro es igualmente un trabajo histórico con múltiples perspectivas que atañen a la política, a la economía y al ámbito monetario. Miguel Ángel Cillanueva de Santos, profesor de Enseñanza Secundaria en las especialidades de Administración de Empresas y Economía, ocupa actualmente el puesto de secretario del I.E.S. "Juan de Herrera", en San Lorenzo de El Escorial, y el de profesor asociado en la Universidad Complutense de Madrid

▶ TURISMO

"Tourfilm Riga 2009" premia un vídeo promocional de Segovia del Patronato Provincial de Turismo

EL ADELANTADO / SEGOVIA

El video promocional realizado por el Patronato de Turismo de Segovia "Turismo de Segovia: de todos para todos" ha recibido otros dos premios internacionales por su calidad y como mejor film de turismo cultural.

Al premio otorgado en la feria internacional de Berlín, se unen dos nuevos galardones, como ganador absoluto en el festival de Riga (Letonia), Tourfilm Riga 2009, donde el pasado sábado 25 de abril, y de la mano del presidente de la organización, el diputado de Turismo, José Carlos Monsalve y la Gerente del Patronato, Sofía Collazo recibieron el GRAND PRIX como mejor video promocional, y como mejor film cultural.

Este festival forma parte del prestigioso Comité International des Festivals du Film Touristique con sede en Viena (Austria) y auspiciado por el European Travel Comission y el United Nations World Travel Organization (UNWTO).

Un total de 47 vídeos de Letonia, España, Dinamarca, Suiza, Austria, República Checa, Polonia, Azerbaiyan, Hungria, Francia, Malta, Rusia, Moldavia, Montenegro, Italia, Serbia y USA fueron seleccionados como finalistas para participar en la categoría "Turismo Cultural" del Festival, donde resultó ganador el vídeo del Patronato, quien también obtuvo el primer premio al mejor film presentado.

Los gastos de viaje y estancia han sido cubiertos por la organización del Festival, quien insistió en la asistencia de los premiados por la importancia y repercusión mediática que este tiene en el mundo del turismo, según indica la Diputación en un comunicado.

Estos dos premios hacen que el video figure en todas las quinielas de otros premios internacionales .

▶ CULTURA

Los barrios incorporados están molestos por ser excluídos de 'Titirimundi'

EL ADELANTADO / SEGOVIA

La Federación de Asociaciones de Vecinos de los Barrios Incorporados han manifestado su "malestar por la exclusión del Programa de Titirimundi de nuestros pueblos".

"Es una desilusión para todos nuestros vecinos que se nos haya dejado fuera de un acontecimiento tan esperado como Titirimundi, en el que en ediciones anteriores estábamos perfectamente integrados, participando activamente y recibiendo a innumerables personas venidas tanto de la ciudad como de los pueblos vecinos", indica, en un comunicado, el presidente de la Federación, Ángel Tuñón. A través del comunicado, la Federación traslada su "queja" a todas las instituciones participantes en este acontecimiento "tan consolidado y conocido fuera de las fronteras de Segovia".

Los vecinos dicen ser conscientes del eco del festival y aseguran que "es una idea genial compartirlo con otros pueblos del alfoz y otros municipios de nuestra comunidad, pero eso no tiene que significar la exclusión de los barrios incorporados en este evento.

Por último, afirman que "los barrios incorporados como integrantes de la ciudad de Segovia, reivindicamos que se nos incluya en el programa".

unidental
unión de dentistas
LA SOLUCIÓN DENTAL COMPLETA
PARA TI Y TU FAMILIA
Paseo Conde Sepúlveda Nº 15 Segovia Tfno. 921 43 74 83

Ciudadano @delantado. El lector opina sobre...

▶▶La Junta ordena a la Diputación paralizar las obras en la carretera de La Losa
La Delegación Territorial de la Junta de Castilla y León ha ordenado a la Diputación de Segovia la "paralización inmediata" de las obras de la carretera Madrona-La Losa, que atraviesa espacios protegidos y de la Red Natura 2000

▶ Protege el árbol y...que se muera la gente. Soy un usuario habitual de esa carretera Madrona-La Losa, por llamarla de alguna manera, pues más parece una senda forestal. Cada día mis hijos, mi mujer y yo nos jugamos el pellejo en esa infame carretera, y cualquier día tendremos un accidente, o lo tendrá cualquier otra persona debido al estado de la vía. Cuando parece que por fin la van a arreglar resulta que hay que proteger 4 ó 5 encinas secas y media docena de arbustos, antes que la vida humana. Y por tanto paralizan las obras de arreglo de la carretera. Aquí no importan las personas, ni su vida ni su seguridad. Importan más dos o tres árboles que son los que se necesitaría talar para beneficiar a los habitantes de La Losa, Ortigosa, las Navillas, Otero, etc. En definitiva, miles de personas cuya seguridad está cada día en peligro y cuya seguridad esta a merced de que se arregle esa carretera. Gracias Sr. Municio por parar las obras. Si me mato espero que caiga sobre su conciencia./ CAMPERO

▶▶El PP tacha al alcalde de pusilánime ante la ampliación del parking del AVE

▶AVE Fénix . No todo se reduce a llevar el AVE a Segovia, sino que hay que dotar a esta estación de todo los servicios modernos que se necesitan: buen aparcamiento, buen servicio de autobuses al centro. Por cierto, el autobús que te lleva al centro sigue dando la vuelta por Hontoria, como me ocurrió a mí. Tardé más desde Guiomar al Acueducto que desde Chamartín a Guiomar. Los turistas que venían en el autobús no se lo creían. SPAIN IS DIFERENT./ COLEÓPTERO

▶▶Cerca de 150 personas participan en la marcha entre Cercedilla y Segovia

▶ Ojo con Renfe, que se carga la marcha. Este año ya no hemos podido coger el tren de las siete menos cinco de la mañana hasta la estación de Cercedilla para iniciar la marcha y llegar a la paella a tiempo. Hemos tenido que coger otro a las ocho que salió tarde, para variar, e ir forzados para llegar hora y pico más tarde que todos los años.Veremos al año que viene, si queda algun tren vivo. A ver qué gestionan nuestros políticos para facilitarlo. Sería una pena que quitasen el tren convencional (ya no facilitan horarios ni en Segovia ni en Madrid, ni en los periódicos, para cargárselo antes)./ MARÍASEGOVIA

▶▶La grúa, que retiró 3.821 vehículos en 2008, aumenta su actividad en la zona del Hospital
El servicio "enganchó" y trasladó al depositó municipal un total de 284 turismos de las inmediaciones del centro hospitalario, por los 180 de 2007. En la capital se retiran una media de 318 vehículos al mes, unos 11 cada día

▶ Dinero.... saben de donde sacarlo; pero no quieren saber como solucionar el problema de aparcamiento de los ciudadanos masacrados. Una conducta antisocial intolerable. Fiscal aquí tiene trabajo./ USUARIOFORZOSO

▶Así se toman las rotondas. ¿Los que hacen cumplir las normas de circulación incumpliéndolas? Es curioso, pero en la imagen está romando la rotonda en sentido contrario a la norma./ KOSTOF

▶▶www.eladelantado.com Opiniones expresadas por los lectores en la edición digital

▶ COMUNICACIÓN

Una tarta para **repartir**

Nieves Herrero augura el fin de las grandes audiencias y el auge de los canales temáticos en la futura TV Digital

M. G. / SEGOVIA

El "apagón" analógico que a partir de 2010 modificará la forma de acceder a la televisión no sólo supondrá un cambio en los aspectos tecnológicos, sino en lamanera de abordar los contenidos con las que las diferentes cadenas intentarán concentrar la atención de los televidentes.

De esta manera, la periodista Nieves Herrero, uno de los iconos audiovisuales de la televisión en España durante la década de los 90 trazaba el futuro de este medio audiovisual en la conferencia que pronunció ayer en el ciclo "Grandes temas, grandes personajes" organizado por la Obra Social de Caja Segovia.

Herrero aseguró que la TV Digital supone el comienzo de una nueva era en la que el espectador "podrá interactuar con el programa que vea de una forma más participativa" gracias a los recursos técnicos que ofrece este nuevo sistema.

Asimismo, señaló que la proliferación de nuevos canales de corte temático supondrá un fraccionamiento de la audiencia, por lo cual las cadenas generalistas deberán plantear sus estrategias lejos de las grandes audiencias.

Herrero precisó que en el fin de la era analógica, "es justo recordar a una televisión que quiero y añoro y que me ha dado mucho", y señaló que la historia de este medio audiovisual en España ha contribuido decisivamente a la "democratización" de la sociedad española.

Sobre este asunto, indicó que la televisión "nos ha ayudado a los españoles a crecer como sociedad, y nos ha permitido asomarnos a un mundo que no conocíamos y con el que nos hemos podido socializar compartiendo y asumiendo muchas de sus costumbres".

Herrero conversa con Malaquías del Pozo antes de la conferencia. / KAMARERO

> La periodista asegura que la televisión ha ayudado a los españoles a crecer como **sociedad**

La periodista, con más de 35 años de carrera profesional a sus espaldas, recordó a las grandes figuras de la televisión " a las que he admirado y con las que he compartido muchas experiencias en este medio", como Rosa María Mateo, Mari Carmen Izquierdo o Jesús Hermida, y aseguró que el actual modelo de televisión tiene "una excesiva dependencia del corazón", que en su opinión ha alejado a profesionales que no han dedicado su carrera a esta especialidad.

Asimismo, indicó que hacer televisión "es muy difícil, porque a la tele hay que ir muy fuerte ya que el desgaste físico y emocional es muy importante, por eso admiro a los profesionales que dia a día se ponen delante de una cámara".

Teatro para niños en el Hospital. El Taller de Animación a la Lectura y Educación en la Divesidad desarrolló ayer una solidaria actividad .en el salón de actos del Hospital General de Segovia, donde ofreció una actuación con los personajes de "Barbota y Calvorota", que hizo las delicias de un buen número de chavales que se recuperan de sus dolencias en el centro hospitalario. / FOTO: KAMARERO

▶ UNIVERSIDAD

Publicatessen revela que los videojuegos facturan ya más que el cine o la música

El 'primer plato' del Festival de Publicidad abordó ayer el papel de las nuevas tecnologías

G.H. / SEGOVIA

"En los próximos años se va a producir un trasvase de publicidad; el cine y la música recibirán menor número de *spots*, al mismo tiempo que aumentarán en los videojuegos". Esta afirmación fue hecha ayer por un experto, David Rodríguez, marketing communications manager de Microsoft Advertising, en uno de los 'primeros platos' de *Publicatessen*, dedicado a "Publicidad y Nuevas Tecnologías".

Ante un público ávido de conocer los caminos por los que discurrirá la publicidad a medio plazo, Rodríguez puso sobre la mesa un buen número de datos para explicar que hoy, en la tarta del entretenimiento, los videojuegos facturan ya más que el cine o la música. De momento, los expertos han percibido "un claro movimiento de la audiencia" hacia ese medio.

En 2008, la película más vista fue "El caballero oscuro", facturando en su primera semana en las salas 300 millones de dólares. La cifra queda ridiculizada por los 500 millones que logró en el mismo periodo de tiempo el videojuego "The Grand Theft Auto". "En toda la historia del cine no ha habido ningún estreno que consiguiera en un mes el éxito económico de 'Halo III', un videojuego de combates", añadió Rodríguez.

A la vista de la situación, el mundo de la publicidad está empezando a dar respuestas. Microsoft Advertising se ha convertido en la primera empresa que vende espacios en sus videojuegos, de forma que un jugador, mientras se entretiene en un mundo virtual, puede ya estar contemplando carteles publicitarios. "En un juego de monopatín, por ejemplo, se puede ya ver publicidad, en el mobiliario urbano, de Movistar", indicó Rodríguez.

Un momento de la mesa redonda celebrada en la mañana de ayer. / JUAN MARTÍN

"Ha habido un movimiento de la audiencia hacia un nuevo medio, el de los videojuegos, y los anunciantes están empezando a responder con movimientos a la hora de colocar su publicidad", resumió este experto.

PERFIL DEL USUARIO De acuerdo con las estadísticas, la mayoría de los aficionados a los videojuegos son jóvenes varones de entre15 y 35 años que consumen estos productos durante una media semanal de 11,5 horas. Para Rodríguez, una de las ventajas de la publicidad en este novedoso soporte digital es la de permitir a los anunciantes conocer en detalle el número de personas que han visto su spot y las características más comunes entre el colectivo de jugadores.

En ese sentido, Rodríguez insistió en que un anunciante puede seleccionar, utilizando videojuegos, al público al que quiere dirigir sus mensajes.

Actividades de hoy

La segunda jornada de *Publicatessen*, a celebrar hoy en el Palacio de Mansilla, lleva por título "Construyendo espacios virtuales".

La actividad se iniciará a las 09,00 horas con una ponencia sobre el tema de Leonardo Ibáñez, team manager de Goa.com, a la que continuará otra de José Antonio Calero, jefe de Publicidad de la revista oficial XBox 360.

Tras un descanso, intervendrá (11,30 horas) David Frontela, director del diario "El Día de Valladolid", del que tomará el relevo a las 12,00 horas el director de Desarrollo de EL ADELANTADO, Aurelio Martín, quien explicará la experiencia que ha supuesto para el periódico el lanzamiento de su nueva web. A continuación (12,30 horas) tocará el turno a Francisco Portela, director de Internet y Servicios Interactivos del Grupo COPE. Los tres participarán a continuación en una mesa redonda titulada "Los medios en la 2.0".

Los ponencias continuarán por la tarde, desde las 16 horas, concluyendo a las 18,30 con una mesa redonda bajo el título "Relaciones virtuales".

Ciudadano @delantado

▶Opina sobre Publicatessen en www.eladelantado.com

ENTREGA Y FECHA	MOTO	EQUIPO	PILOTO	AÑO
1 DOMINGO 08/03/2009	HONDA 125	TELEFONICA	DANIEL PEDROSA	2003
2 JUEVES 12/03/2009	APRILIA 250	MS	MANUEL POGGIAL	2004
3 VIERNES 13/03/2009	HONDA 250	FORTUNA	JORGE LORENZO	2005
4 JUEVES 19/03/2009	DUCATI DESMOSEDICI	DUCATI D'ANTIN	ROBERTO ROLFO	2005
5 VIERNES 20/03/2009	HONDA RC211V	REPSOL	ALEX BARROS	2004
6 JUEVES 26/03/2009	PROTON KR	PROTON	SHANE BYRNE	2005
7 VIERNES 27/03/2009	HONDA RC211V	CAMEL	MAX BIAGGI	2004
8 JUEVES 02/04/2009	DUCATI DESMOSEDICI	DUCATI D'ANTIN	RUBENS XAUS	2004
9 VIERNES 03/04/2009	SUZUKI GSV-R	SUZUKI	KENNY ROBERTS	2004
10 JUEVES 09/04/2009	HONDA RC211V	REPSOL	VALENTINO ROSSI	2003
11 VIERNES 10/04/2009	HONDA RC211V	TELEFONICA	SETE GIBERNAU	2004
12 JUEVES 16/04/2009	DUCATI DESMOSEDICI	MALBORO	LORIS CAPIROSSI	2004
13 VIERNES 17/04/2009	HONDA 250	TELEFONICA	DANIEL PEDROSA	2004
14 JUEVES 23/04/2009	YAMAHA YZR-M1	FORTUNA	CARLOS CHECA	2004
15 VIERNES 24/04/2009	APRILIA 250	REPSOL	RANDY DE PUNIET	2005
16 JUEVES 30/04/2009	YAMAHA YZR-M1	FORTUNA (FULL DECO)	RUBENS XAUS	2005

Tfno. información suscriptores: 921 437261
de lunes a viernes, de 9,00 a 14,00 y de 17,00 a 19,00 h.
Plazo de recogida: del lunes 2 de abril hasta el viernes 29 de mayo de 2009.
Dirección recogida: C/ Morillo, 7. 40002 Segovia
Promoción válida hasta fin de existencias.

EL ADELANTADO DE SEGOVIA
El diario de los segovianos

El Adelantado presenta...
titirimundi
CD
NUEVO MESTER DE JUGLARÍA
titirimundi
9,95 €
+ cupón
el último CD del
Nuevo Mester de Juglaría.
Consíguelo en tu quiosco desde el domingo 3 de mayo
EL ADELANTADO
DE SEGOVIA
El diario de los segovianos
* Promoción válida hasta fin de existencias.
Teléfono información: 921 437261. De lunes a viernes, de 9:00 a 14:00 horas, y de 17:00 a 19:00 horas.

▶ AYLLÓN

Las visitas teatralizadas inician su tercera temporada el día 1 de mayo

Un grupo de siete actores se encargará de los 85 pases programados a lo largo de seis meses, para los que se requiere una inversión de 45.000 euros, asumida por el Ayuntamiento de la villa

G.H. / SEGOVIA

Por tercer año consecutivo, el Ayuntamiento de Ayllón apostará por las 'visitas teatralizadas' para mostrar a los turistas su rico patrimonio histórico-artístico. La apertura de la temporada tendrá lugar el próximo 1 de mayo, estando previstos pases todos los fines de semana (los sábados, a las 12 y a las 19 horas; y los domingos, a las 12 horas) hasta el 1 de noviembre. Serán, pues, seis meses de 'visitas teatralizadas', durante los cuales se llevarán a cabo 85 pases.

El Ayuntamiento ha decidido continuar apoyando la iniciativa a la vista del éxito obtenido la temporada pasada, en la que las 'visitas teatralizadas' lograron atraer a la villa a 2.650 turistas, una cifra muy superior a la registrada en 2007, cuando fue de 1.500.

Las 'visitas teatralizadas' comienzan en el Palacio de los Contreras, un edificio del siglo XV, desde el que los turistas van a la Plaza Mayor, donde son abordados por un profeta, en lo que es la primera escena del recorrido. Luego, el escenario se traslada a la iglesia románica de San Miguel, en cuya nave se proyecta un audiovisual sobre el denominado "milagro de las cruces", para luego aparecer allí un actor interpretando a San Vicente Ferrer, en su encuentro con Catalina de Lancaster, en uno de los episodios más relevantes de cuantos tuvieron lugar en el Ayllón medieval. Suceden a continuación dos escenas populares, simpáticas, para dar paso, ya en el Palacio del Obispo Vellosillo, a un acto sobre el destierro de Álvaro de Luna en Ayllón y a otro del propio obispo Fernando de Vellosillo, una de las figuras más preclaras nacidas en la villa, teólogo en el Concilio de Trento e impulsor de múltiples instituciones benéficas. Después de casi dos horas de duración, el espectáculo concluye en el Palacio del obispo Vellosillo con otro regalo, el de poder contemplar el rico Museo de Arte Contemporáneo de la villa.

El proyecto de las 'visitas teatralizadas' tiene un coste de 45.000 euros, cantidad que asumirá íntegramente el Ayuntamiento de Ayllón.

Un 'profeta' recibe a los turistas en la Plaza Mayor de Ayllón. / G.HERRERO

▶ CARBONERO EL MAYOR

Las jornadas de usos y costumbres se dedicarán a la indumentaria

EL ADELANTADO / CARBONERO

Las II Jornadas de Usos y Costumbres, que este año se dedicarán a la indumentaria tradicional y su evolución, darán comienzo el próximo viernes, día 1 de mayo, con la inauguración de la exposición "Indumentaria tradicional" en el Centro Joven, que permanecerá abierto hasta el 9 de mayo.

El día 5 de mayo se ha organizado un viaje a Zamora para visitar el Museo Etnográfico.

Finalmente, el 9 de mayo tendrá lugar una jornada sobre la indumentaria tradicional en la que Esther Maganto, profesora de la Universidad de Valladolid, ofrecerá una conferencia sobre este tema, a las 18,30 horas, en el Centro Cultural "Los Caños". A continuación tendrá lugar la clausura la exposición "La indumentaria tradicional".

Las II Jornadas han sido organizadas por el Ayuntamiento de Carbonero el Mayor y el Centro de Animación Sociocultural de la Junta de Castilla y León, con la colaboración de la Obra Social y Cultural de Caja Segovia.

▶ SANTA MARÍA LA REAL DE NIEVA

El alcalde asegura que las críticas a los servicios en Miguel Ibáñez "no tienen fundamento"

García señala que los ingresos que recibe el Ayuntamiento de ese pueblo son de 12.788 euros y los gastos que genera ascienden a 22.921

EL ADELANTADO / SANTA MARÍA

El alcalde de Santa María la Real de Nieva, Eusebio García (PP), ha asegurado, en una nota de prensa, que las críticas de la asociación "Quinchoneros" de Miguel Ibáñez denunciando la desatención por parte del Ayuntamiento a dicho pueblo "no tienen ningún fundamento", añadiendo que el núcleo es atendido "adecuadamente", "dentro de las posibilidades de la hacienda municipal".

"Por cada uno de los 28 habitantes de ese pueblo reciben las arcas municipales 456,75 euros, siendo el costo de los servicios que se les presta de 821,12 euros", ha señalado el regidor.

Además, García recuerda que es reciente la inversión para el acondicionamiento del consultorio médico y el teleclub, obras en las que el Ayuntamiento invirtió 10.184,18 euros "sin ayuda de nadie", ya que no se recibió subvención al respecto.

El alcalde de Santa María también quiere destacar que los ingresos totales que se recaudan en Miguel Ibáñez suman 12.788,91 euros, mientras que los gastos ordinarios producidos por dicho núcleo ascienden a 22.921,29 euros. "Entre estos últimos gastos está incluido el importe que se les entrega para sus fiestas, que es de 3.486,80 euros, una cifra que, dividida por cada habitante censado, resulta 124,60 euros por persona".

Por otra parte, el regidor señaló que cuando se realizaron las obras de abastecimiento de agua, que tuvieron un coste de 240.000 euros y de las que el Ayuntamiento financió un 10%, "no se pidió ni un euro al vecindario para esta actuación".

Entrada al núcleo de Miguel Ibáñez, dependiente de Santa María. / G.HERRERO

sorteos**sms** adelantado

música

Gana 1 entrada para el concierto de

Manolo García

Gira Saldremos a la lluvia

Viernes 22 de mayo
10 de la noche
Frontón Segovia

adelantado manolo al 7788

Fecha sorteo: miércoles 20 de mayo, a partir de las 12 horas.
Número total entradas en sorteo: 10

gastronomía

Gana 1 Comida para 2 personas en

Crepería

Bon Appétit
C/ Infanta Isabel, 12
Teléfono 921 463 933

adelantado creperia al 7788

Fecha sorteo: jueves 30 de abril, a partir de las 12 horas.
Número premiados: 2 (una comida para dos personas)

fútbol-sala

Gana 1 entrada para el partido de

Caja Segovia F.S. - Carnicer Torrejón

Sábado 9 de mayo
Pabellón Pedro Delgado

adelantado caja al 7788

Fecha sorteo: viernes 8 de mayo a partir de las 12 horas.
Número total entradas en sorteo: 10

fútbol

Gana 1 entrada para el partido de

Gimnástica Segoviana - Real Ávila

Domingo 3 de mayo / 18:00 horas
Estadio Municipal de La Albuera

adelantado sego al 7788

Fecha sorteo: jueves 30 de abril, a partir de las 12 horas.
Número total entradas en sorteo: 10

cine

Gana 2 entradas para asistir a la película que desees en las Salas de Cinebox, Luz de Castilla

cinebox al 7788

Fecha sorteo: martes 12 de mayo, a partir de las 12 horas.
Número total entradas en sorteo: 10

A los agraciados se les comunicará por teléfono o a través de un mensaje SMS. Coste del mensaje 1,20 € (+ IVA).

EN EL OTRO PERIÓDICO DE SEGOVIA

tú cuentas

eladelantado.com

▶ PALAZUELOS DE ERESMA

El alcalde defiende la legalidad del desarrollo urbanístico del municipio

Advierte que actuará contra las acusaciones de los grupos ecologistas

F. D. / PALAZUELOS DE ERESMA

El alcalde de Palazuelos de Eresma, Domingo Asenjo (IU), ha defendido la legalidad del desarrollo urbanístico municipal a la vez que ha criticado la actitud de los grupos ecologistas que indicaron que se había "truncado" la actividad urbana.

En rueda de prensa, Domingo Asenjo se refirió al cumplimiento de la ley que rige en el municipio y afirmó que la mayoría de los planes urbanísticos puestos en marcha siguen adelante. A la vez advirtió que "con el máximo respeto a la opinión y expresión, no consentiremos nuevas mentiras sobre nuestros actos sin pruebas, y actuaremos en consecuencia".

Asenjo apuntó que los planes urbanísticos los impulsan promotores particulares y que el Ayuntamiento les impone muchas condiciones para que el crecimiento sea ordenado y ajustado a la normativa. Además recordó que detrás de cada expediente se encuentran decisiones políticas y técnicas y respaldadas por los informes preceptivos y bajo la credibilidad de los funcionarios, que han prometido y jurado acatar la Constitución. En cambio, denunció, "para representar a un colectivo ecologista vale cualquiera".

Domingo Asenjo, alcalde de Palazuelos

Acompañado por los concejales de Medio Ambiente y de Hacienda, María Jesús Valverde y Félix Huerta, respectivamente, el alcalde tuvo palabras duras para los representantes de Centaurea, Ciudadanos por Segovia y Ecologistas en Acción, a los que acusó de mentir y de trabajar para otros intereses diferentes a los ambientales.

Además de negar que el Ayuntamiento desprecie el ambiente e ignore la legislación, Domingo Asenjo aclaró que el "principal velador de la legalidad urbanística y medioambiental, así como de los intereses públicos, ha sido el Ayuntamiento de Palazuelos".

También criticó las numerosas trabas que le ha impuesto la Confederación Hidrográfica del Duero (CHD)

Y avanzó que continuará trabajando por el desarrollo del municipio. En este sentido indicó que sólo ha sido denegado definitivamente el plan Marigalindo, que preveía un polígono industrial de 150.000 metros cuadrados, pero que el resto se han aprobado tras corregir algunos errores, como le había indicado la Comisión Territorial de Urbanismo.

Ciudadano @delantado

tú ▶Opine sobre el urbanismo en Palazuelos de Eresma en la web: www.eladelantado.com

▶ RIAZA

Un momento de la cata de vinos en la que además hubo una degustación de cochinillo con marca de garantía./ EL ADELANTADO

Más de 90 personas participan en una cata de vinos en la villa

EL ADELANTADO / RIAZA

La Peña Taurina de Riaza ha organizado la V Cata de Vinos en colaboración con la enóloga riazana María Berzal.

En total participaron más de 90 personas en el acto que contó con una charla y degustación de la Marca de Garantía Cochinillo de Segovia a cargo de Santiago Ayuso, veterinario y director técnico de Procose. Tras el coloquio todos los asistentes tuvieron la oportunidad de comprobar los parámetros de calidad y autenticidad del cochinillo.

Luego el sumiller sepulvedano Juan Antonio Herrero demostró su saber hacer durante la dirección de la cata en la que se probaron cinco tintos y un blanco verdejo. Este profesional acercó a los asistentes un poco más la cultura del vino. Además participaron los sumilleres segovianos Pablo Martín, Ángel García Cortes, José Luis Aragüe 'Mazaca' o Francisco Plaza, entre otros.

Este año las bodegas participantes aportaron vinos de gama alta, todos ellos de producciones muy limitadas, de la Ribera del Duero y Rueda.

▶ CUÉLLAR

El recibo de la luz.

La "Facturación, subida y normativa del recibo de la luz" fue el tema que centró ayer la charla-coloquio organizada por la Asociación de Amas de Casa Virgen del Henar del municipio. El salón de actos de Ayuntamiento acogió el acto que contó con la presencia de Emilio Burón, delegado de Unión Fenosa en Segovia, e Ignacio de Álvaro, director comercial de Castilla y León. La sala completó su aforo y las asistentes obtuvieron consejos de ahorro de energía aplicables a los hogares. / FOTO:GABRIEL GÓMEZ.

Caja Segovia colaborará con Honorse para el desarrollo de Tierra de Pinares

La entidad financiera y la Asociación han firmado un convenio para la puesta en marcha de iniciativas que favorezcan el progreso socio-económico de esta amplia comarca segoviana

• Caja Segovia y Honorse Tierra de Pinares han firmado un convenio de colaboración con el que la entidad pretende colaborar en iniciativas y proyectos que favorezcan el desarrollo de la comarca.

Momento de la firma del convenio por los presidentes de la entidad y la Asociación./EL ADELANTADO

NURIA PASCUAL MAYO/ CUÉLLAR

Caja Segovia y la Asociación Honorse Tierra de Pinares han firmado un convenio a través del que la entidad financiera pretende colaborar en las iniciativas y proyectos que favorezcan el desarrollo socio-económico de la comarca "Tierra de Pinares", constituida como una entidad territorial de 49 municipios, situados al norte de la provincia de Segovia, limitando con las provincias de Valladolid y Burgos.El presidente de Caja Segovia, Atilano Soto, y el de Honorse, José Luis Herrero, fueron los encargados de firmar este convenio en presencia de la gerente de Honorse, Mayte Ferreiro. El documento tendrá una vigencia de tres años (2009-2011).

Honorse tiene entre sus compromisos promover iniciativas, proyectos, y la prestación de servicios de apoyo mediante la promoción del programa de Desarrollo Local Leadercal, tramitando sus fondos y las ayudas, con el fin último de generar riqueza y desarrollo para la comarca "Tierra de Pinares".

La aportación económica de Caja Segovia, a través de su Obra Social y Cultural, estará orientada "a colaborar en la formación, información, difusión, estudios y otras acciones de interés que favorezcan el desarrollo socio-económico de la comarca "Tierra de Pinares"".

La entidad financiera, asímismo, facilitará a los beneficiarios de ayudas a través de Honorse el acceso a los distintos productos y servicios en unas condiciones preferentes dentro de sus líneas de financiación, procurando una atención de máxima calidad.

DIFUSIÓN Honorse ha iniciado esta semana las reuniones informativas enmarcadas en el plan de difusión del nuevo programa Leadercal.Así ayer tuvo lugar la primera para responsables de ayuntamientos en Cantalejo y hoy la reunión estará dirigida a técnicos y dinamizadores del territorio y se llevará a cabo en el salón de actos del Ayuntamiento de Carbonero el Mayor a las 12.00 horas.

> La aportación económica de la entidad está orientada a **acciones que favorezcan el desarrollo de la zona**

Ciudadano @delantado

tú ▶ Opina sobre el convenio en www.eladelantado.com

agenda

FARMACIAS DE GUARDIA

Farmacia F.J. Alcaraz

(C/ Resina, hasta el 3 de mayo)

CONVOCATORIAS

II CERTAMEN LITERARIO "VILLA DE CUÉLLAR" de Relatos Cortos
Plazo de presentación de trabajos hasta el día 30 de abril de 2009. Bases en www.aytocuellar.es y oficinas municipales.

Miércoles 29 de abril Reunión informativa de Honorse sobre el Leadercal de la comarca en el salón de actos del Ayuntamiento de Carbonero el Mayor a las 12.00 horas.

Fiestas del Patrocinio de San José en Dehesa de Cuéllar. Sábado 2 y domingo 3 de mayo.

MONUMENTOS Y MUSEOS

Oficina de Turismo en el Castillo... 921 14 22 03.

Castillo de Cuéllar. Visitas teatralizadas sábados y domingos mañana y tarde. Recomendable reserva previa.

Centro de Interpretación del Arte Mudéjar. Iglesia de San Martín: Sábados, domingos y festivos. Grupos concertar visitas. Nos ofrece un paseo por la sociedad medieval mediante la imagen y el sonido.

Muestras mudéjares: Iglesias de San Martín, San Andrés, San Esteban, El Salvador, Santa M. de la Cuesta, Ábside de Santiago, Torre de Santa Marina.

TELÉFONOS DE INTERÉS

Policía Local 921141685
. 921140002
Guardia Civil 921143420
Bomberos 921140274
Juzgado 921140004
Ayuntamiento 921140014
Oficina de Turismo 921142203
Estación de Autobuses 921141513
Centro de Salud. 921142244
Urgencias 921140820
Cruz Roja 921140869
Correos 921140817
Polideportivo 921140910
Piscinas 921140520
Club de Golf 921142158

LA LOSA

El municipio prepara un encuentro de artesanía para el 15 y 16 de mayo

A.P. / LA LOSA

El Ayuntamiento de La Losa(500 habitantes), ha organizado el primer Encuentro de Artesanía los próximos días 15 y 16 de mayo, coincidiendo con la festividad local de San Isidro Labrador.

El objetivo, "es reunir a un grupo de artesanos, artistas o empresas que quieran mostrar sus productos alimenticios de la zona a participar, da igual la actividad que desarrolles", señalan desde el municipio.

CAMBIO DE REDES En otro orden de cosas, el municipio ha aprobado la certificación de la obra de cambio de redes de agua, incluida en el Plan de 2008, que ha consistido en el cambio de tuberías en mal estado en la zona de la sierra.

La obra, que ha sido ejecutada por la empresa Sirnalia Urbanitas ha tenido un presupuesto de 40.000 euros, distribuidos de la siguiente manera (Ayuntamiento, 10.000 euros, Diputación Provincial de Segovia, 14.000, y Junta de Castilla y León, 16.000).

DUATLÓN En el apartado deportivo, destacar que el próximo día 23 de mayo se celebrará el tradicional Duatlón de La Losa, con unas distancias de 5,20 y 2,5 kilómetros de carrera y bicicleta, con salida a las 17 horas, según indican desde la organización. Un año más, con la competición abierta a los distintos clubs y particulares, se pretende "seguir manteniendo la prueba y que siga siendo un referente de la modalidad".

BERNUY DE PORREROS

Completada la senda a Espirdo. El Ayuntamiento de Bernuy de Porreros ha completado con zahorra la senda ecológica que une la localidad con Espirdo, municipio que con anterioridad adecentó el tramo correspondiente a su término. Además se ha intervenido en la totalidad del tramo con motoniveladora./ A.P.

NAVAS DE RIOFRÍO

El pleno aprueba mejoras en varias calles y modifica la ordenanza fiscal del cementerio

El Ayuntamiento de Navas de Riofrío ha quedado incluido en el Plan Provincial de 2009 en la obra denominada "pavimentación y saneamiento de calles por un importe total de 52.500 euros, distribuido en las siguientes aportaciones, Ayuntamiento, 17.375 euros, Diputación Provincial 18.325 y Junta de Castilla y León 16.800. El municipio ha optado por seleccionar "las calles en peor estado y donde vive más gente, en el caso de La Era se tratará de evitar que los coches aparquen", se detalló. Las calles seleccionadas "son las laderas, y también se destinará una pequeña partida al saneamiento para sustituir el colector de Los Perales que actualmente tiene problemas". Por otro lado el municipio ha aprobado la modificación de la Ordenanza fiscal de la Tasa del Cementerio en su artículo número 6, que establece que por asignación de nicho o sepultura de un cuerpo será con carácter general 1.180 euros, cuando se acredite la vecindad del fallecido con una antigüedad no inferior a tres años 627 euros. En otro apartado, se indica que por asignación de columbario para custodia de cenizas con de forma general será de 260 euros, y cuando se acredite la vecindad del fallecido con una antiguedad no inferior a tres años 130 euros. A.P.

▶ OTERO DE HERREROS

El edificio de Caja Segovia, aparte del departamento financiero, posee otros locales para diferentes usos. / ÁLVARO PINELA

El Ayuntamiento negocia la compra de un nuevo local en el edificio de Caja Segovia

El Consistorio solicitará otra tasación del espacio a adquirir teniendo en cuenta las actuales circunstancias del mercado inmobiliario

• El Consistorio y Caja Segovia formalizaron un documento de permuta en el año 1982, en el que la entidad recibió la parcela para construir el edificio y el municipio un local.

ÁLVARO PINELA / OTERO DE HERREROS

El alcalde Ricardo Pérez detalló en la última sesión de pleno las gestiones realizadas por el municipio sobre la reciente formalización y firma de la escritura pública, "por la que Caja Segovia, en virtud de la escritura firmada en su día, cede al Ayuntamiento un local en el edificio que Caja Segovia posee en la localidad".

Además, Pérez adelantó que en estos momentos "se están iniciando los trámites para la adquisición del local contiguo" al anterior, situado en la primera planta, puntualizando, que para ello "se pedirá una tasación del mismo, habida cuenta de que la anterior se hizo cuando las circunstancias del mercado eran diferentes", expuso el alcalde.

El Ayuntamiento, que inició hace aproximadamente un año las negociaciones con Caja Segovia, ha valorado la conveniencia de la adquisición del espacio, teniendo en cuenta la demanda de locales que existe en en el municipio para la realización de diversos cursos y otras actividades.

EXPEDIENTE DE 1982 Hay que recordar, el expediente de permuta firmado en el año 1982 y refrendado el día 27 de octubre de 1982 a través de notario en El Espinar, según el cual, "Caja Segovia recibe en este acto la parcela descrita(…), y el Ayuntamiento recibirá tan pronto esté concluido y en condiciones de entrega, un local de sesenta metros cuadrados aproximadamente, sito en el edificio a construir por dicha Caja en la parcela resultante de la agrupación de las dos adquiridas en esta escritura; local que cede en este acto, pero cuya formalización documental, tendrá lugar cuando los títulos e inscripciones registrales previos estén debidamente otorgados e inscritos", señala, concluyendo en su parte final diciendo, que "tan pronto dicha cesión, con su tradición, tenga lugar, el Ayuntamiento se dará por pagado", testifica la nota documental.

El Consistorio concede ayudas a Ferreros, Lacerta y al Ampa

A.P. / OTERO DE HERREROS

El Ayuntamiento de Otero de Herreros en el transcurso del último pleno concedió tres subvenciones a las asociaciones Ferreros, Lacerta y al Ampa locaL. A la Asociación cultural Ferreros le ha asignado 460 euros, para la organización de diversos programas culturales durante el presente año, que posteriormente deberá justificar el colectivo.

La Asociación cultural y deportiva Lacerta solicitó ayudas diversas ayudas para la organización del próximo Duatlón cross de Otero, que se celebrará el día 16 de mayo a las 17,30 horas, en base a la misma, el Ayuntamiento se comprometió a pagar los gastos federativos correspondientes a la prueba y los premios en metálico por valor de 600 euros; asi como colaborar en la organización de los cortes de tráfico, prestar las vallas, para lo que deberá de avisar la asociación de las calles que es preciso cortar.

Por su parte, el Ampa del colegio Santos Justo y Pastor solicitó al municipio una subvención para sufragar los cursos de informática, concediendo en Consistorio una ayuda de 630 euros.

Por otro lado, desde la Alcaldía se informó en relación a las piscinas, que "la explotación de la piscina municipal y el bar, se realizará de modo que el Ayuntamiento contrate a los socorristas y el bar se arrendará a un particular, por medio de negociación sin publicidad más o menos en las mismas condiciones del año pasado", expuso.

SISTEMA FINANCIERO REGIONAL

Caja Duero empezará a negociar de forma inmediata y «desde cero» la integración con Caja España

Julio Fermoso muestra su intención de comenzar un nuevo proceso con la entidad leonesa por ser la única que ha mostrado una «respuesta positiva», pero sin cerrarlo al resto

• El presidente de la caja salmantina apunta que el proceso deberá comenzar con la firma de un compromiso de confidencialidad de intercambio de datos y una auditoría externa.

El presidente de Caja Duero, Julio Fermoso (c), en la Asamblea General Ordinaria de Caja Duero. / DAVID ARRANZ (ICAL)

J.G. TREVÍN (ICAL) / SALAMANCA

El presidente de Caja Duero, Julio Fermoso, mostró su intención de comenzar un nuevo proceso de negociación con Caja España en torno a la integración de ambas entidades, un diálogo que debe producirse «partiendo de cero» y «de forma inmediata», pero que, una vez iniciado, «avanzará de manera imparable».

Así lo señaló ayer el presidente de la entidad financiera al término de la asamblea de Caja Duero. Fermoso explicó que una vez concluido el encargo del Consejo de Administración de abrir un diálogo con las cajas de la Comunidad para analizar las posibilidades de trabajar conjuntamente, sólo encontró «una respuesta positiva» a abrir un proceso conjunto de integración en Caja España, mientras que el resto le han mostrado su preferencia a continuar de forma individual o, incluso, no ha sido posible mantener una reunión. Así, los responsables de la Caja de Ávila y Caja Segovia le trasmitieron que preferían seguir su camino, mientras que con los representantes de las entidades de ahorro burgaleses, Caja de Burgos y Caja Círculo, las conversaciones no llegaron a producirse «porque expresaron su deseo de ir solos».

Con este escenario, Fermoso anunció la disposición de Caja Duero a participar en los procesos de integración o consolidación «que fortalezcan a la propia Caja y al sistema financiero regional», una cuestión que ha comunicado por teléfono ya al presidente de Caja España, Santos Llamas.

Para que este proceso de integración se haga realidad, Caja Duero comunicará de manera inmediata su disposición al resto de cajas de Castilla y León, así como al Banco de España y a la consejería de Economía y les remitirá la «hoja de ruta» planteada por su Consejo de Administración.

Esta «hoja de ruta» pasa porque las entidades que quieran iniciar el proceso de integración firmen un compromiso de confidencialidad para intercambiar datos y someterse a un análisis independiente a cargo de un auditor externo que permita conocer «en bases homogéneas y comparables» la situación económica de cada una. En ese sentido, el director general de Caja Duero, Lucas Hernández, afirmó que «todos tenemos que hablar el mismo idioma».

PLAN DE EMPRESA. Asimismo, el plan de trabajo planteado por la entidad salmantina contempla la puesta en marcha de un plan de empresa, elaborado por expertos independientes, que ponga sobre la mesa las fortalezas y debilidades de cada una de las entidades y que asegure la viabilidad del proceso de integración y consolidación.

Durante su comparecencia ante los medios de comunicación, Julio Fermoso, afirmó que «no es un proceso que se haga para salvar de una situación difícil a alguna caja», y tanto el presidente como el director general de la Caja salmantina prefirieron no concretar plazos para que el proceso de integración sea una realidad dado que, el tiempo variará en función de si son dos o más las entidades que concurren. No obstante, se mostraron convencidos de que, una vez abierto el proceso, «avanzará de manera imparable». En ese sentido, Julio Fermoso señaló que Caja Duero está abierta a la participación de todas las cajas de la Comunidad en el proceso «porque es mejor que estén todas y no solo dos» y señaló que, agradece el estudio preparado por Caja España sobre integraciones, pero se mostró partidario de «buscar una forma común de hacerlo».

> [”]
> **Julio Fermoso**
> Presidente de Caja Duero
> «El proceso, que una vez abierto avanzará de manera imparable, no se hace para salvar de una situación difícil a ninguna caja»

Por su parte, Lucas Hernández precisó que no ve posible ahora «peticiones de cajas de otra comunidad porque todos saben que hablamos de un proceso de ámbito regional».

TRANQUILIDAD. Julio Fermoso se refirió además al actual contexto de crisis económica y reconoció su preocupación ante una situación ante la que se está intentando «dar tranquilidad a nuestros clientes y apoyo a nuestros empleados». En esa línea, confirmó que «los ahorros de los clientes siguen ahí» e insistió en que «no hay nervios; hay tranquilidad total».

PROCESO

• 26/02/2009
El Consejo de Administración de Caja España urge a su presidente y al comité directivo a impulsar procesos que conduzcan a un modelo que integre a las cajas de Castilla y León.

• 10/03/2009
El Consejo de Administración de Caja Duero autoriza a su presidente y al director general a «explorar con las cajas de Castilla y León su disposición a participar en procesos de integración o consolidación» para fortalecer el sistema regional.

• 18/03/2009
Caja España y Caja Duero intensifican sus contactos al más alto nivel para estudiar las posibilidades de integración. En alguna de las conversaciones también participó Tomás Villanueva, vicepresidente económico de la Junta.

• 26/03/2009
El presidente de Caja España amplía el plazo para que el Consejo de Administración de Caja España pueda estudiar el modelo de integración que planteará esta entidad a otras cajas de ahorro de la Comunidad.

El resultado neto del primer trimestre llega a 23 millones

ICAL / SALAMANCA

El director general de Caja Duero, Lucas Hernández, presentó ayer los resultados de la entidad del primer trimestre de 2009 y destacó el resultado neto consolidado que alcanzó los 23,2 millones, un diez por ciento menos que en el mismo periodo de 2008.

Hernández subrayó que el beneficio se sustenta en el crecimiento de un 21,5 por ciento del margen de intereses, «la columna vertebral» de la labor de la caja. Asimismo, destacó el incremento de la dotación de provisiones en este periodo hasta los 34 millones, un 95 por ciento más que el año pasado. Asimismo, dijo que es una «decisión empresarial» realizar esa dotación con cargo a la cuenta de resultados, lo que ha permitido «no utilizar los casi doscientos millones de provisiones genéricas de los que disponemos». Esa cantidad permite «cubrir el 68 por ciento de los activos dudosos mientras que la media del sector se sitúa en el 49,5 por ciento». También explicó que el ratio de morosidad es del 4,12 por ciento «frente al 4,65 con el que han cerrado las cajas» y precisó que el volumen de negocio rozó los 33.500 millones.

Para Lucas Hernández, con estos datos «Caja Duero demuestra que no tiene cerrada la ventanilla del crédito».

▶ POLÍTICA

Una delegación regional asistirá al centenario del Centro de Castilla y León en Cuba

ICAL / VALLADOLID
El presidente de la Junta, Juan Vicente Herrera, recibió ayer al embajador de Cuba en España, Alberto Velazco San José, a quien confirmó que una delegación de la Comunidad participará en los actos de celebración del centenario del Centro de Castilla y León de Cuba, fundado en 1909, que se desarrollarán en La Habana los próximos 16 y 17 de mayo.

En la reunión, el embajador entregó a Herrera una carta del vicepresidente del Consejo de Ministros de Cuba, José Ramón Fernández, con una invitación para visitar la isla con motivo del centenario. El jefe del Ejecutivo autonómico aseguró que una delegación viajará al país cubano encabezada por el presidente de las Cortes de Castilla y León, José Manuel Fernández Santiago, que estará acompañado del director general de Políticas Migratorias y Cooperación al Desarrollo de la Junta, Félix Colsa.

Una comida en la que participaran más de 600 castellanos y leoneses residentes en Cuba será el acto central del programa.

Por otro lado, Herrera explicó al embajador algunos de los proyectos de la Junta a favor de los castellanos y leoneses que residen allí, como la construcción de un Centro de Día en La Habana.

▶ EMPRESAS

Sebastián aún no cree «pescado» el coche de Renault para Valladolid

AGENCIAS / VALLADOLID
El ministro de Industria, Miguel Sebastián, se refirió ayer con cautela a la posible adjudicación de un nuevo modelo de Renault a la planta de Valladolid y aseguró que el vehículo «es pez, pero todavía no está pescado».

Durante su visita a la planta de Seat en Martorell (Barcelona), el ministro recordó que al Gobierno «le gusta trabajar con discreción».

Por su parte, el vicepresidente económico de la Junta, Tomás Villanueva, aseguró que no tardando mucho se tomarán decisiones en torno al futuro de la marca del rombo y aseguró que el Gobierno y la Junta «tienen una buena caña para pescar» ese modelo en el trabajo conjunto.

▶ Más información en
Negocio Castilla y León

▶ VISITA DEL VICEPRESIDENTE TERCERO Y MINISTRO DE COOPERACIÓN TERRITORIAL

La financiación y el Duero centran la primera reunión de Herrera y Chaves

El presidente de la Junta recibe esta tarde en la sede de la Presidencia en Valladolid al vicepresidente tercero del Ejecutivo central

• A la hora de abordar el nuevo modelo de financiación autonómica, Juan Vicente Herrera incidirá en que se cumplan las variables recogidas en el Estatuto de Autonomía.

ICAL / VALLADOLID
La financiación autonómica y la transferencia de la gestión de la Cuenca del Duero serán los principales asuntos de la primera reunión entre el presidente de la Junta, Juan Vicente Herrera, y el vicepresidente tercero y ministro de Cooperación Territorial, que se desarrollará esta la tarde en la sede de la Presidencia de la Junta en Valladolid.

El Ejecutivo regional defiende el aumento de la financiación autonómica, el acuerdo multilateral en el seno del Consejo de Política Fiscal y Fiannciera y que la Comunidad no reciba menos que en 2001, cuando se cerró el anterior modelo bajo el Gobierno del PP.

Además, el Gobierno de Juan Vicente Herrera mantiene que se deben cumplir las variantes recogidas en el Estatuto de Autonomía, relativas a que se pondere en el cálculo de los recursos la extensión territorial, dispersión, baja densidad y envejecimiento de la población, así como la inclusión de las políticas de la dependencia.

El pasado 30 de diciembre, el Gobierno presentó una propuesta de financiación, por el entonces vicepresidente económico Pedro Solbes, en la que se proponía un aumento de la cesión del Impuesto sobre la Renta e IVA a las comunidades hasta el 50 por ciento y el 58, en el caso de los impuestos especiales. La consejera de Hacienda, Pilar del Olmo, rechazó la propuesta por entender que algunas variables estatutarias, como la baja densidad y el sobreenvejecimiento no estaban recogidas.

Precisamente, el presidente de la Junta entregó en mayo de 2008 un documento a José Luis Rodríguez Zapatero, durante la reunión que mantuvieron en La Moncloa, en el que se recoge que las variables no poblacionales deben ponderar un 20 por ciento.

TRANSFERENCIAS. En cuanto a la transferencia de competencias sobre la Cuenca del Duero, la Junta ha remitido un borrador de protocolo al Gobierno para la firma de un convenio marco, que dé paso al posterior traspaso, conforme al modelo seguido en Andalucía bajo el mandato del propio Chaves, para el Guadalquivir.

El Gobierno regional se ha quejado de que la Comisión Mixta, que negocia este traspaso, no se reúne desde el mes de enero y tampoco se les remite la documentación que en ese momento comprometieron los negociadores estatales. El Gobierno de Herrera también ha denunciado lo que entienden «pegas» al traspaso bajo la excusa del carácter internacional de la cuenca y los compromisos del Gobierno central con Portugal.

Para la Junta, el carácter internacional de la cuenca, en un dos por ciento del recorrido del río Duero, se respeta en el Estatuto de Autonomía, ya que la máxima norma de autogobierno autonómico, aprobada por las Cortes Generales sin ningún voto en contra, deja claro que sólo se asumirían competencias de desarrollo legislativo y de ejecución en aguas que tienen su nacimiento en la Comunidad y deriven a Portugal.

Imagen de archivo de una visita de Herrera a Chaves en Sevilla. / ICAL

Conferencia

Manuel Chaves ha iniciado una ronda de reuniones con los presidentes autonómicos, que le ha llevado a Cataluña y Valencia. El presidente de la Generalitat Valenciana, Francisco Camps, le planteó la convocatoria de la Conferencia de Presidentes para analizar la crisis económica, petición que también le hará hoy Herrera.

De hecho, las Cortes de Castilla y León aprobaron una proposición del Grupo Popular en la que instan a la convocatoria de esta reunión para aunar esfuerzos en este momento.

El Plan Estatal de Vivienda beneficiará a 46.000 familias con 440 millones

La estrategia 2009-2012 traerá a la Comunidad un 64 por ciento más de fondos que la anterior

ICAL / VALLADOLID
El Plan Estatal de Vivienda y Rehabilitación (PEVR) 2009-2012 permitirá a 46.292 familias castellanas y leonesas acceder a una vivienda o mejorar la que ya poseen, lo que supone un incremento del 23,6 por ciento respecto a las previstas en el Plan anterior (37.443) y un 72 por ciento más de las contempladas en el último Plan diseñado por el Gobierno del PP (26.900), según informó en un comunicado el Ministerio de Vivienda, que destaca que la Comunidad recibirá 440,11 millones.

Para hacer efectivo este Plan en Castilla y León, la titular del departamento, Beatriz Corredor, firmará hoy en Madrid con el consejero de Fomento de la Junta, Antonio Silván, el convenio que posibilitará la ejecución del PEVR 2009-2012 en la Comunidad y que permitirá que numerosos castellanos y leoneses se beneficien de los planes diseñados por el Ministerio de Vivienda desde su creación en 2004. Así, en los últimos cinco años el Plan Estatal de Vivienda 2005-2008 y el Plan de Choque 2004 facilitaron el acceso a un hogar a 82.359 familias en la región.

Los recursos financieros totales que el Estado destinará a Castilla y León gracias al nuevo PEVR superan los 440,11 millones, un 64 por ciento más que el Plan anterior, de 2005 a 2008, con 268,3 millones, y más del triple que el último Plan del Gobierno *popular*, de 2002-2005, con 145,8 millones.

La rehabilitación sube un 58 por ciento y supone algo más de la mitad de las actuaciones (24.509 viviendas). El número de viviendas protegidas de nueva construcción financiables por el PEVR en la Comunidad será de 13.768, de las que 3.990 lo serán en régimen de alquiler. En cuanto a las ayudas destinadas a la urbanización de suelo para vivienda protegida alcanzarán las 3.750 actuaciones.

Respecto a las nuevas líneas de actuación que incorpora el PEVR cabe reseñar que en Castilla y León el Ministerio financiará el desarrollo de 180 acciones para erradicar 'infraviviendas' y la creación de 890 alojamientos protegidos para colectivos especialmente vulnerables.

Por otro lado, los castellanos y leoneses podrán optar a las ayudas estatales directas a la entrada, a la subsidiación durante 10 años del préstamo si son adquirientes de vivienda protegida y a las subvenciones estatales para el alquiler y mejora de la accesibilidad o la eficiencia energética.

|COMENTARIO EDITORIAL|

Al servicio de los ciudadanos

El modelo de financiación autonómica y la situación de la transferencia de la gestión de la Cuenca del Duero centrarán la agenda del primer encuentro institucional que mantendrán hoy el presidente de la Junta, Juan Vicente Herrera, y el vicepresidente tercero del Gobierno, Manuel Chaves. La reunión debe servir para impulsar el desbloqueo de ambas cuestiones, claves en la política territorial del Estado, pero en las que Castilla y León se juega una parte importante de su futuro. Es cierto que, en el caso de la financiación autonómica, los precedentes no son halagüeños: la satisfacción del presidente catalán, José Montilla, tras el encuentro con el vicepresidente y las propias declaraciones de Chaves aseverando que Cataluña no está bien financiada hacen sospechar que el Gobierno pretende llegar a un acuerdo bipartito con la Generalitat y, después, negociar con el resto de comunidades. Sería una estrategia ya de por sí cuestionable ya que corresponde al Consejo de Política Fiscal y Financiera dar el visto bueno al modelo en su conjunto, pero que, además, debe encender alguna alarma porque uno de los ejes centrales de la propuesta catalana consiste en limitar la solidaridad entre las regiones más desarrolladas y las que más necesitan de apoyos. En este sentido, es perfectamente lógica la postura de Castilla y León que más allá de la renta o la población, la columna vertebral del sistema tenga que ver con el coste efectivo en la prestación de los servicios públicos, lo que permitiría mantener la calidad asistencial, que debe ser el objetivo de cualquier sistema. Del mismo modo, la experiencia de Manuel Chaves en las negociaciones sobre la gestión de la Cuenca del Guadalquivir debería ser muy útil para acelerar las negociaciones sobre la Cuenca del Duero. Castilla y León reclama estas competencias en el marco de su apuesta por el autonomismo útil que formuló en su reforma estatutaria y que pasa porque la administración más cercana gestione la toma de decisiones de aquellos instrumentos de desarrollo más pegados a las necesidades cotidianas de los ciudadanos. La gestión del Duero permitiría al Gobierno regional tener un instrumento fundamental para cualquier política territorial y de progreso y ello puede desarrollarse con plena lealtad a los compromisos internacionales de España. En definitiva, el encuentro entre Herrera y Chaves debe constituir un paso adelante en la leal colaboración entre instituciones atendiendo al espíritu de la Constitución de 1978 que consagra a las autonomías como Estado. En este sentido, Junta y Gobierno central están obligados a entenderse y poner en el frontispicio de cualquier negociación la mejora de los servicios que los poderes públicos deben prestar a los ciudadanos.

Trabajar con seguridad

La seguridad laboral es un derecho ganado tras mucho esfuerzo por parte de los trabajadores. La celebración del Día Internacional de la Salud y Seguridad en el Trabajo fue el motivo de que UGT y CCOO reclamaran ayer el mantenimiento de todos los derechos y condiciones laborales conseguidas y advirtieran a la patronal que no están dispuestos a dar ni un paso atrás. Es verdad que la situación es evidentemente mejorable, que aún sigue siendo deplorable que 96 personas perdieran la vida el pasado año en su puesto de trabajo, una situación que debe abordarse desde la cooperación decidida entre sindicatos y empresarios. Ahora más que nunca es inevitable la colaboración, la negociación y el trabajo conjunto entre ambas partes, así como la intervención garante de la administración quien debe hacer cumplir la legislación. Sin esta cooperación se tardará mucho más tiempo en conseguir resultados. La actual situación económica nunca puede ser excusa para rebajar los estándares de seguridad en el trabajo, un empeño que concierne también a la Junta, que se ha comprometido a una política de 'tolerancia cero' con la siniestralidad laboral y los sindicatos, de quien se espera responsabilidad y cooperación, además de vigilancia. Entre todos debemos acabar con la siniestralidad.

|HUMOR GRÁFICO| MANOS LIBRES

|LAS FRASES|

TOMÁS VILLANUEVA
Consejero de Economía y Empleo

«Gobierno y Junta tienen una buena caña para pescar a través del trabajo conjunto para que Renault ejecute un plan industrial en la Comunidad»

JESÚS ROMÁN MARTÍNEZ
Presidente del Comité Científico de la Sociedad Española de Dietética y Ciencias de la Alimentación

«Para no aburrirnos hidratándonos, existen muchas otras bebidas con un contenido hídrico muy similar al agua».

|PERSONAJE DEL DÍA|

Julio Fermoso

PRESIDENTE DE CAJA DUERO

El presidente de Caja Duero confirmó ayer que la entidad empezará a hablar de forma inmediata con Caja España sobre una integración o consolidación que fortalezca a ambas, así como el sistema financiero regional. También ha invitado a las otras cuatro entidades regionales a sumarse a la iniciativa.

|LA PRUEBA DEL NUEVE|

NRBQ

No sé si será por la paranoia de la gripe porcina detectada en México o porque me estoy haciendo mayor pero estoy profundamente preocupado por lo que nos depararán en cuanto a catástrofes se refiere a los ciudadanos de Castilla y León. Y es que pese a ser un paisano tranquilo -muy de esta tierra- la semana pasada me desayunaba en varios periódicos con la noticia de que Valladolid había decidido establecer en el recinto Ferial de Castilla y León su particular morgue gigante en caso de catástrofe natural o artificial. Una vez asumido que es bueno estar preparados para esas cosas y que la información sobre la decisión no iba más allá, me entero que en el aparcamiento del estadio José Zorrilla han hecho un simulacro de ataque nuclear, radioactivo y bacteriológico ¡Ahí es nada! Yo no es que quiera ser alarmista pero me gustaría trasladar a nuestros responsables políticos que si saben algo que nosotros no sabemos ya va siendo hora de que lo cuenten y si no saben nada de lo que está claro es que de tranquilizar a la población nada de nada.

EL PAISANO

A VERLAS VENIR
JOSÉ MARÍA PÉREZ DE COSSÍO

Renglones torcidos

Cuando se comenzó a elucubrar sobre la crisis financiera, que para algunos el solo referirse a ella era un gesto de antipatriotismo mientras para otros suponía el andar buscando cartones con los que pasar la noche en un cajero automático de los que tienen zaguán donde resguardarse al igual que lo hacen los números secretos de las tarjetas, para no descabalarse con las cosquillas que soportan a través de la ventanilla por donde dialogan como monjas de clausura. Cuando, repito, se nos comenzó a dar la vara con la crisis, la desaceleración, la inflexión, y todas las denominaciones que, para el caso, se vinieron acuñando al modo a como los orondos fumadores de puros expelen el humo, formando anillos por encima de sus cabezas, a nadie se le ocurrió pensar que a lo que estábamos asistiendo era a una mutación. Los ladrillos que se fueron poniendo en las hiladas más altas del muro para que, sin cimientos, sujetaran el tejado, comenzaron a tener fiebre, dolores musculares, y sus articulaciones, cada vez más torpes, fueron incapaces de soportar tanta firma en barbecho. La paleta se convirtió en una pelota con la que dar pelotazos en un frontón cuyas acroteras solo sujetaban el oxigeno del aire.

Han sido los cerdos, quienes acogiendo una nueva cepa de virus que, cantando corridos mejicanos, se han cambiado de chaqueta, los que nos expliquen el cómo hay que tener cuidado de a quién se le da la mano, para que los estornudos, sin mascarilla, no nos pongan mirando para Alicante, que es donde el mar está a la altura que tiene que tener.

Una variante del H1N1, con unas dimensiones que el ojo humano no percibe, ha sido capaz de que en las misas, el darse la paz se haga a la media distancia y en las ventanillas de los bancos en vez de un bolígrafo se coloque un termómetro.

La naturaleza es sabia y, con tal que aprendamos, se sirve hasta del aleteo de una mariposa para que aflore un tornado en la otra punta de nuestra ignorancia.

Un virus, cambiando de modelo, como la vicepresidenta de la Vega, nos puede despabilar, irritando nuestros ojos. ¡Que es como se acaba viendo más claro!

▶ CUMBRE HISPANO-GALA

El jefe del Estado francés, Nicolas Sarkozy, y su esposa, Carla Bruni, posan frente a la entrada de Moncloa junto al presidente Zapatero y Sonsoles Espinosa. / EFE

Sarkozy se compromete a lograr un asiento para España en el G-20

El jefe del Estado francés reitera la total disposición del país vecino para luchar contra ETA y proclama su intención de acelerar las interconexiones energéticas y el AVE hasta Perpignan

• Un aplaudido discurso en el Congreso y un almuerzo en Moncloa con el presidente Zapatero y sus respectivas esposas cierran una visita seguida con enorme expectación.

AGENCIAS / MADRID

Por más que siempre haya que poner en cuarentena las declaraciones grandilocuentes que pronuncian los políticos, lo cierto es que la esperada visita de Estado del presidente de Francia, Nicolas Sarkozy, se cerró ayer con un notable balance de promesas.

Al margen de la impagable belleza de su esposa, la modelo y cantante Carla Bruni, el mandatario galo trajo a Madrid el compromiso de reforzar la cooperación para luchar contra ETA, el terrorismo islamista radical y el crimen organizado, y brindó su apoyo expreso para que España se convierta en miembro permanente del G-20, algo a lo que tiene «pleno derecho».

La XXI cumbre hispano-francesa, celebrada en Moncloa, reafirmó además la voluntad del país vecino para acelerar las interconexiones energéticas y de transportes, en especial, la línea de alta velocidad entre Perpiñán y Figueres para 2012. Del mismo modo, Sarkozy ofreció su apoyo incondicional a la Presidencia española de la UE en el primer semestre de 2010, lo que, según Zapatero, es una prueba más de que el mandatario galo «es el mejor amigo que España puede tener».

No obstante, a la espera de que algo de ello quede respaldado con euros o documentos, lo más tangible que dejó la presencia del jefe del Estado transpirenaico fue la enorme expectación mediática generada por su presencia, largamente esperada y *vendida* por el Gobierno como prueba de su buen hacer en política exterior.

Curiosamente, buena parte de la culpa del éxito de la empresa corresponde a la citada Bruni, cuya popularidad ha eclipsado en muchos momentos el componente político de la cita.

Nicolas Sarkozy, en el Congreso.

CUMBRE 'PARALELA'. De hecho, ella fue quien llevó la voz cantante durante el café que la pareja francesa compartió con Zapatero y su esposa, Sonsoles Espinosa. Antes de este acto, que puso el broche a su visita oficial, ambos mandatarios almorzaron juntos en Moncloa tras comparecer en rueda de prensa para dar cuenta de los acuerdos suscritos durante la cumbre. De forma paralela, sus dos consortes, que comparten afición por la música, comían en otras dependencias del complejo presidencial.

La expectación generada no pasó desapercibida tampoco para el propio Sarkozy, que en la rueda de prensa con el presidente español, admitió que, tanto a él como a su pareja, les ha «conmovido» la «acogida» que les han dispensado el Rey y el jefe del Ejecutivo, así como el «interés» público que ha motivado su estancia en Madrid. También subrayó que para él ha sido un «hito» hablar ante los diputados y senadores en el Congreso, un honor que se reserva solo para las visitas de Estado de los líderes más allegados.

De hecho, en los últimos tres años únicamente el propio Sarkozy y los presidentes de México y Argentina, Felipe Calderón y Cristina Fernández de Kirchner, pudieron dirigirse a las Cortes.

La amabilidad fue correspondida por los legisladores, que interrumpieron en varias ocasiones con aplausos la intervención del líder galo, despedido además con una gran ovación.

CERCO A LAS MAFIAS. Tanto en ese solemne discurso, como en sus palabras del lunes durante la cena de gala que los Reyes ofrecieron en su honor y en la rueda de prensa del mediodía de ayer, Sarkozy repitió que España podrá seguir contando con el apoyo total de Francia en la lucha contra ETA, pero también para estrangular la financiación de los criminales y liquidar definitivamente las redes de tráfico de inmigrantes.

En palabras del galo, se trata de romper definitivamente con la «antigua» separación entre terrorismo político, religioso y las actividades mafiosas, para lo que, según su criterio es del todo necesario «atacarles en el bolsillo», que es donde «más les duele».

LOS ACUERDOS

POLÍTICA EXTERIOR

▶**Somalia.** El ministro Moratinos y su homólogo galo concretaron la organización de una Conferencia internacional sobre Somalia que aborde y dé una respuesta amplia e integral a la inestabilidad del país africano y de sus costas, infestadas de piratas.

SEGURIDAD

▶**Terrorismo.** La XXI Cumbre bilateral se saldó con la decisión de poner en marcha un Comité Estratégico de Planificación y Control que reunirá cada seis meses a los directores generales de las Fuerzas de Seguridad para coordinar acciones contra todo tipo de terrorismo, blanqueo de dinero y crimen organizado.

▶**Islamistas.** Se incrementarán los intercambios de información para prevenir la amenaza islamista. También se elaborará un procedimiento de alerta recíproco en relación con la creciente utilización de internet por los terroristas.

▶**Narcotráfico.** Unidades conjuntas antidroga y operaciones comunes contra redes ilegales de narcotraficantes, sobre todo, contra los transportes de droga por vía rápida a través de España y Francia, los conocidos como *Go Fast*.

▶**Inmigración.** Operaciones conjuntas para el desmantelamiento de redes ilegales de trafico de personas y detenciones de indocumentados. Vuelos de repatriación de inmigrantes indocumentados.

PRESIDENCIA DE LA UE

▶**Medio Ambiente.** Además de un común diagnóstico sobre la necesidad de dar prioridad al combate contra la crisis, se apostó por una economía *pobre en carbono*, que fomente la innovación y que desarrolle una política energética común. Además, se reanudarán las reuniones de la Unión por el Mediterráneo y se acordó poner en marcha el secretariado de Barcelona antes de fin de año.

INFRAESTRUCTURAS

▶**Energía.** Se realizarán nuevas inversiones para reforzar la capacidad de las dos interconexiones de gas del Corredor Oeste antes de 2012 y se estudiará crear una nueva en el este. Se confirmó el calendario de la línea de alta tensión de los Pirineos.

▶**Transporte.** Puesta en marcha de las *autopistas del mar* entre el Puerto de Nantes y Gijón y entre Nantes y Vigo y Algeciras. Se quiere asimismo fomentar el transporte ferroviario transpirenaico para triplicar el volumen actual de mercancías.

▶ LAS CONSECUENCIAS POLÍTICAS DEL 'CASO GÜRTEL'

El PP deja a Galeote fuera de las listas para las elecciones europeas

El entorno del eurodiputado asegura que la iniciativa ha partido del propio 'marginado', que no quería que la campaña quedara empañada por sus relaciones con la trama de Correa

• La decisión sorprende a un sector de la formación conservadora, partidario de que se le mantuviera en la candidatura, aunque fuese lejos de los puestos de privilegio.

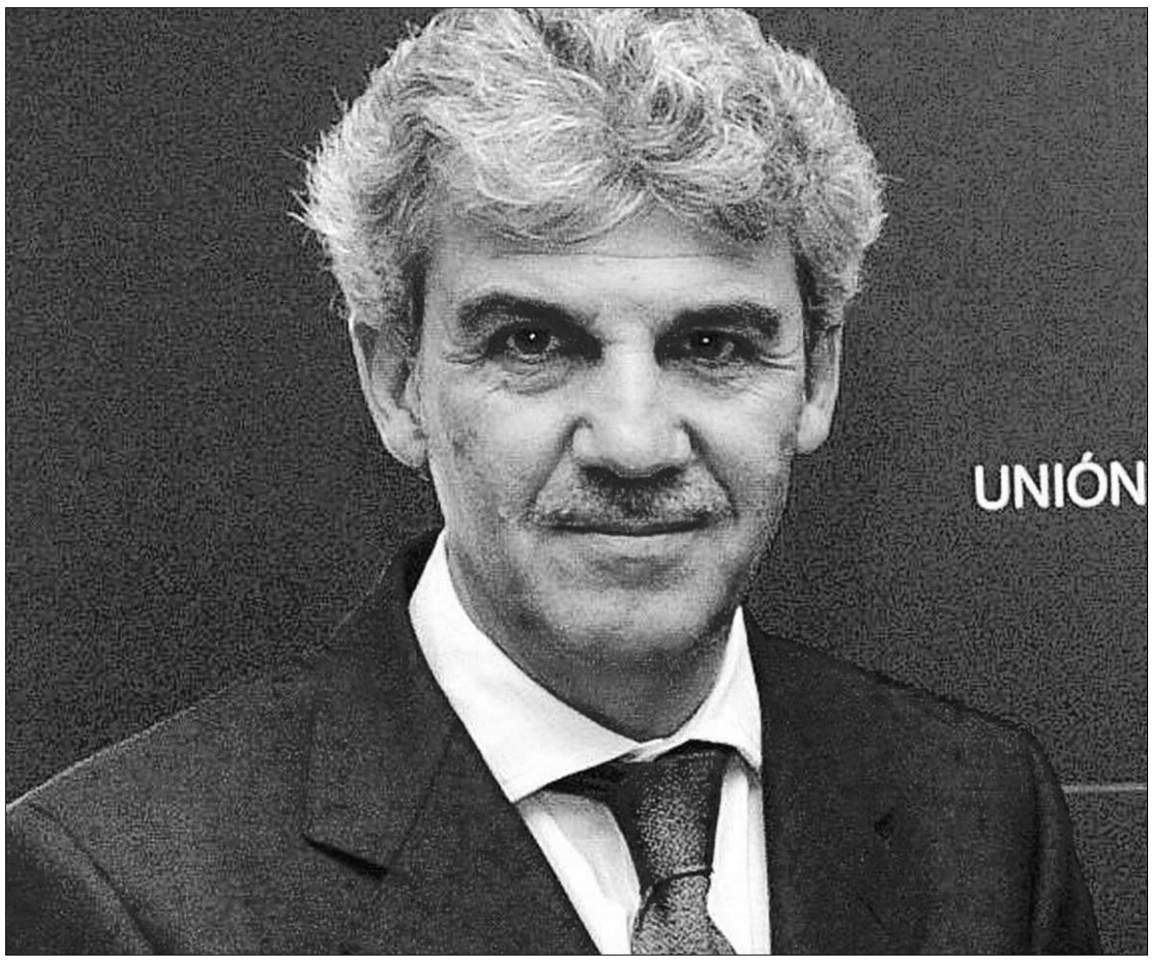

El eurodiputado Gerardo Galeote ha insistido desde el primer momento en su absoluta inocencia. / EFE

AGENCIAS / MADRID

Sabedor de que en política las sospechas son casi tan dañinas como las sentencias condenatorias, el PP decidió ayer dejar fuera de su candidatura para las próximas elecciones europeas del 7 de junio a Gerardo Galeote, implicado en el *caso Gürtel*.

Para que la decisión no resultara traumática ni demasiado chocante con la cerrada defensa que la cúpula de Génova ha realizado hasta ahora de su eurodiputado, sobre el que no pesan imputaciones judiciales pese a que el juez Garzón le relaciona con diversos sobornos de la trama liderada por Francisco Correa, el principal partido de la oposición justificó la medida porque el propio Galeote habría solicitado a Mariano Rajoy que le dejara fuera de la lista con el fin de «no perjudicar a la candidatura» de Jaime Mayor Oreja al convertirse en el previsible «eje de la campaña».

El apartado se refería a los casi 600.000 euros que, siempre según el magistrado de la Audiencia Nacional, podría haber recibido del entramado empresarial corruptor.

No obstante, pese a que fuentes cercanas al afectado insistieran en que ese interés en evitar distracciones ha sido la única razón para dejar fuera a uno de los eurodiputados más veteranos del partido y portavoz del grupo en Bruselas durante la última legislatura -fue el número tres *popular* en la anterior cita electoral-, lo cierto es que la iniciativa constituye un cierto varapalo a Galeote y el más que probable augurio de que su nombre continuará vinculado a la trama de tráfico de influencias en las más que previsibles filtraciones del sumario que, como vaticinó el lunes el propio Rajoy, seguirán produciéndose.

> El juez **Garzón** sostiene que habría recibido **600.000 euros** de la red de **tráfico de influencias**

Para hacer un poco más digerible el castigo, las mismas fuentes insistieron en precisar que, aunque no figure entre los candidatos, Galeote asesorará al jefe de los conservadores en asuntos europeos, por lo que seguirá vinculado al partido al más alto nivel.

Altos cargos del PP incluso manifestaron a los micrófonos que Galeote ha llevado a cabo un «extraordinario» trabajo como legislador en la Cámara comunitaria.

Huelga decir que tales espaldarazos son buen reflejo del estupor que en algún sector del partido ha causado la *purga*, puesto que se consideraba bastante probable que Rajoy agradeciera a Galeote los muchos servicios prestados manteniéndole en la candidatura, si bien no en uno de los puestos de cabeza. La confirmación de su sacrificio no contribuirá pues en demasía a la pacificación interna de los *populares*, ahora más calmados pero que no han conseguido zanjar la latente pugna entre los más conservadores, liderados por la presidenta madrileña, Esperanza Aguirre, y los centristas que encabezan el propio Rajoy y el alcalde capitalino, Alberto Ruiz Gallardón.

Aunque al cierre de esta edición no estaba confirmado oficialmente, varios dirigentes de PP adelantaron que, como *número dos* para competir por el Parlamento de la Unión Europea, se perfila Luis de Grandes, y como tercera, Teresa Jiménez Becerril.

IU: ES UN **RECONOCIMIENTO**

EFE / MADRID

A Izquierda Unida le importaron bien poco las explicaciones del PP a la hora de justificar la salida de Gerardo Galeote de la candidatura *popular* a las elecciones europeas. Pese a que la formación de Génova razonase que aparta a su eurodiputado para evitar que sus vínculos con el *caso Gürtel* puedan contaminar la campaña electoral, el portavoz de la coalición izquierdista en el Congreso, Gaspar Llamazares, se apresuró a afirmar que cree el apartamiento de Galeote es una medida «prudente» y viene a reconocer que las acusaciones del juez Garzón contra el conservador tienen contenido y son «sólidas».

Con esta iniciativa, el PP lo que hace es «afirmar con los hechos» lo que hasta el momento «niega con la palabra», añadió el diputado antes de señalar que lo que ahora quisiera es que la formación de Mariano Rajoy admitiera también verbalmente que el proceso emprendido por la Justicia «no es una cacería», sino una investigación «seria», que tiene que asumir «con responsabilidad.

Con tales prolegómenos resulta muy difícil despojar a la cita del 7 de junio de la dimensión doméstica, pero al menos ayer lo intentó el *número uno* de los *populares*, Jaime Mayor Oreja, que se olvidó por un rato de la crisis económica y la corrupción para explicar que la incorporación de Turquía a la Unión Europea «provoca una seria distorsión» en el debate sobre el futuro de un continente que ha de tener «valores propios».

Durante su intervención ante el *Foro Madrid*, un cónclave organizado periódicamente por el principal partido de la oposición en la Comunidad capitalina, abogó, no obstante, por «no dar un portazo» a los turcos y negociar, por ejemplo, una fórmula, de «*partenariado*» que permita conciliar la agregación del país a la UE con los valores, la cultura y la civilización europeas. Respecto al aperturismo en Cuba y al giro de la Administración de Barack Obama en sus relaciones con la isla, Mayor defendió «el levantamiento del bloqueo», la libertad y el apoyo a las «víctimas que están en la cárcel padeciendo la dictadura».

▶ FINANCIACIÓN

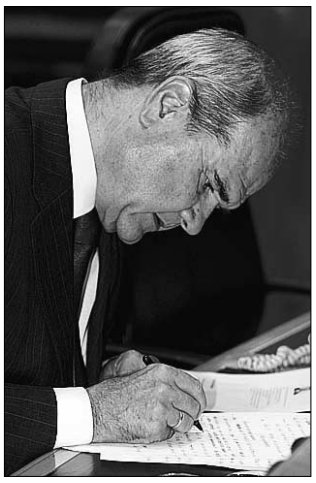

Manuel Chaves.

Chaves insinúa que Moncloa cerrará un acuerdo bilateral con Cataluña

EUROPA PRESS / MADRID

El ministro de Política Territorial, Manuel Chaves, justificó ayer las sospechas de que, una vez más, Cataluña será tratada con especial favoritismo a la hora de cerrar el modelo de financiación autonómica. De hecho, el vicepresidente tercero explicó que el futuro sistema «no es incompatible» con negociaciones bilaterales entre el Gobierno central y las comunidades autónomas, es decir, entre Madrid y Barcelona.

«No nos tiene que asustar que pudiera llegarse a un acuerdo entre el Ejecutivo y la *Generalitat* o entre el Gobierno y la Junta de Andalucía», destacó el ministro antes de apuntar que incluso diversos estatutos hablan expresamente de bilateralidad en sus articulados.

En relación con la gira que mantiene con los presidentes autonómicos -hoy se reunirá con el jefe de la Junta de Castilla y León, Juan Vicente Herrera-, afirmó que no están hablando de «cifras», pero sí estimó necesario aumentar la financiación teniendo en cuenta criterios como la superficie, la dispersión y el envejecimiento de la población.

En cuanto a si hubiese sido recomendable apartar la reforma del sistema del reparto del dinero estatal entre las regiones para un otro momento, Chaves respondió que, si se hubiera afrontado «en una fase de expansión económica, quizá hubiera sido más fácil llegar a un acuerdo con todas las regiones españolas».

En todo caso, el socialista puntualizó que no le preocupa que el Estado se pueda endeudar durante los próximos meses «en términos razonables» dada la situación de recesión, eso sí, siempre con el objetivo de conseguir que los servicios públicos lleguen a todos los ciudadanos y para lograr que al menos se mantenga el nivel de la protección social a los más desfavorecidos, especialmente los desempleados.

▶ 'BARÓMETRO' DEL CIS

La preocupación por el paro llega a niveles récord entre la población española

OTR-PRESS / MADRID

El Centro de Investigaciones Sociológicas (CIS) demostró ayer por enésima vez lo caro que resulta confirmar lo obvio. Así, gracias a su último *Barómetro*, correspondiente al mes de marzo y para cuya confección se han necesitado nada menos que 2.475 entrevistas realizadas por decenas de funcionarios, es posible constatar que la preocupación de los ciudadanos por el paro es cada día mayor.

La angustia ante el desempleo volvió a marcar el mes pasado un nuevo récord, al ser considerada ya su principal inquietud por el 76,2 por ciento de los ciudadanos.

En febrero, fueron un 75,2 por ciento de los encuestados quienes consideraron al paro como su peor pesadilla, una cifra prácticamente idéntica.

Asimismo, el muestreo refleja que los problemas económicos en general figuran en segundo puesto (citados por el 52 por ciento), y el terrorismo en tercer lugar (con un 19,4 por ciento).

Algo más abajo de la tabla, la vivienda cambia su posición estadística, puesto que, con un porcentaje del 11,3, pasa ahora al sexto puesto y cede el quinto a la inseguridad ciudadana, que se erige como la gran preocupación a juicio del 13,1 por ciento de los españoles.

El último porcentaje computado para la delincuencia era del 11 por ciento, de manera que ha subido 2,1 puntos en un mes.

Cuando el CIS pregunta a los ciudadanos por el problema que más les afecta personalmente, vencen las dificultades económicas (43,6 por ciento), seguidas del desempleo (37,6 por ciento) y la vivienda (11,4).

PESIMISMO CONTROLADO. Respecto a la percepción abstracta sobre la situación de la economía española, el panorama sigue siendo pesimista, aunque con ligeras mejorías en algún aspecto.

De hecho, tan solo el 3,4 por ciento dice que es *buena* o *muy buena* (frente al 3 por ciento del mes anterior), el 21,2 la considera *regular,* y el 75 por ciento opta por tacharla de *mala* o *muy mala,* dato peor que el del último muestreo (74,6 por ciento).

Interrogados por cuál será la realidad dentro de un año, el 37,2 por ciento vaticina que empeorará, (2,1 puntos menos que en febrero), el 36 por ciento afirma que seguirá igual (antes era el 32,6) y el 18,3 augura una mejoría en la situación económica, un punto más que en el Barómetro anterior.

▶ 'CASO GÜRTEL'

El ex viceconsejero de Inmigración de la Comunidad de Madrid Carlos Clemente Aguado atiende a los periodistas tras declarar como imputado ante el juez. / EFE

Los aforados madrileños niegan toda implicación en la trama de corrupción

El ex viceconsejero Carlos Clemente desmiente cualquier relación con Correa, mientras el diputado regional Bosch ni siquiera declara

• Según la instrucción llevada a cabo por el juez Garzón, ambos habrían recibido sustanciosas cantidades a cambio de facilitar contratos públicos a las empresas de la red.

AGENCIAS / MADRID-VALENCIA

La reactivación judicial del *caso Gürtel* no deparó ayer ninguna novedad. La esperada comparecencia de los dos primeros imputados madrileños en la trama de tráfico de influencias dirigida por Francisco Correa se saldó con la negativa a declarar de uno de ellos y la total exculpación del otro, sin que ninguno aportara datos que arrojen nueva luz sobre el escándalo.

Tan escasa colaboración no mereció reprimenda alguna, puesto que la Fiscalía Anticorrupción no solicitó ningún tipo de medidas cautelares para ninguno de ellos, contra los que, no obstante, se mantienen las acusaciones por cohecho, tráfico de influencias, fraude fiscal, asociación ilícita, blanqueo de capitales y falsedad.

El primero en comparecer fue Alfonso Bosch Tejedor, diputado autonómico, que simplemente se negó a declarar hasta que no se levante el secreto del sumario.

No quiso hablar ante el magistrado, pero tampoco frente a los periodistas que le esperaban. «Lo que tenía que decir, lo he dicho ya en el juzgado», apostilló el aforado madrileño.

Según el sumario, Bosch hizo de intermediario para conseguir que se adjudicara a la Constructora Hispánica la ejecución de la Ciudad Deportiva de Boadilla.

Asimismo, Garzón le consideró una persona próxima a Correa, supuesto *cerebro* de la trama, al mantener «un papel destacado» en sus operaciones inmobiliarias. Y es que, siempre según el titular de la Audiencia Nacional, el diputado se habría embolsado por su colaboración 250.562 euros.

Menos parca pero igual de hermética fue la comparecencia del ex viceconsejero de Inmigración madrileño Carlos Clemente Aguado, quien proclamó ante el juez que «jamás» ha recibido «un euro» fuera de su sueldo, lo que supuso un rotundo desmentido a las acusaciones de Garzón, según el cual habría cobrado más de 16.000 euros de la trama mientras desempeñaba su cargo en el Gobierno regional.

El Ministerio Público decidió mantener contra él las imputaciones pero, pese a que reside en Colombia, no solicitó la adopción de medidas cautelares destinadas a evitar su posible fuga.

Mientras, su abogado, Alfonso Trallero, explicó que en el caso de su cliente «existen elementos más que suficientes para entender que la imputación no tiene nada que ver con la realidad». Por ello, anunció que solicitará, «a la mayor brevedad posible», que se archive dicha parte de la causa.

CONTABILIDAD 'B'. El tercer sospechoso que prestó declaración fue el abogado Lago Borstein, que también se desvinculó por completo de la red corrupta. Así lo dejó bien claro a la salida del tribunal: «No tengo nada que declarar. No tengo nada que ver con esta situación». Al igual que para el resto de imputados, la Fiscalía no reclamó medidas cautelares.

Minutos antes, el juez había preguntado a Lago por qué su nombre aparece en la contabilidad de la *caja B* del entramado empresarial de Correa. De hecho, según Garzón, dichos apuntes acreditan el pago de dos millones de euros desde 1997 a 2004 al tesorero del PP, Luis Bárcenas, y al eurodiputado Gerardo Galeote.

Las declaraciones continuarán mañana. Francisco Correa comparecerá ante el instructor en calidad de imputado por los delitos de asociación ilícita, blanqueo de capitales, fraude fiscal, cohecho y tráfico de influencias.

A continuación, el magistrado interrogará a los empresarios Alfonso García Pozuelo-Asins, presidente de la Constructora Hispánica, y a Enrique Ruiz, los últimos imputados en la causa penal.

Mientras tanto, el partido Compromís en las Corts denunció la existencia de seis contratos menores, entre 2005 y 2007, de la *Consellería* de Presidencia valenciana por 60.000 euros con empresas relacionadas con el *caso Gürtel,* en los que se «evidencia el fraccionamiento de una misma actividad» para eludir controles en las adjudicaciones.

Filtraciones

El Juez decano de Madrid, José Luis González Armengol, aseguró ayer que no investigará las filtraciones a la prensa del *caso Gürtel*. Según el propio magistrado, la razón es que carece de competencias para hacerlo, algo que parecía desconocer su compañero valenciano cuando le solicitó que tomara cartas en el asunto. De hecho, para sembrar aún más dudas respecto a las motivaciones de la abstención, que podría tener componentes políticos, comentó que ni siquiera está «correctamente establecido» a quién corresponden tales pesquisas.

Por su parte, el consejero de Interior madrileño, Francisco Granados, declaró que si el diputado regional Alfonso Bosch se valió de su cargo de concejal de El Escorial para preparar la boda de la hija de Aznar, «habrá que pedir las responsabilidades que resulten oportunas».

ALERTA MUNDIAL | LA EPIDEMIA LLEGA A LA PENÍNSULA

Un pasajero procedente de México llega al aeropuerto de Barajas con una máscara protectora contra la gripe porcina. / SERGIO PÉREZ (REUTERS)

Sanidad confirma el segundo caso español de gripe porcina

Se trata de un valenciano de 24 años, que compartió viaje de estudios a México con el otro afectado, de Almansa, y que permanece hospitalizado «estable» y sin riesgo para su vida

• La ministra Trinidad Jiménez afirma que el paciente ha respondido favorablemente al tratamiento y pronto será dado de alta. Estudian si otras 32 personas están infectadas.

CRISTINA HERRERA (FP) / MADRID

Un joven de 24 años se ha convertido en el segundo afectado por gripe porcina en España. Se trata de un varón, que permanece ingresado en el Hospital de La Fe de Valencia y que compartió viaje de estudios a México junto al otro infectado por el virus, natural de Almansa (Albacete).

La titular de Sanidad y Política Social, Trinidad Jiménez, informó ayer que el Instituto Carlos III de Madrid fue el que confirmó que la persona que estaba siendo objeto de estudio y que permanecía en observación había dado positivo en los controles por un brote de la variante H1N1. El paciente ya ha recibido tratamiento profiláctico.

De todos modos, la ministra aseguró que su estado de salud «es estable» y que será dato de alto en «las próximas horas». «Ha mejorado y ha respondido muy bien a la medicación. Se encuentra totalmente normalizado», apuntó Jiménez.

El último afectado es un estudiante de la Universidad de Valencia que viajó a México junto a su compañero de clase, el joven de Almansa de 23 años, Antonio Gil, cuyo caso fue confirmado el pasado lunes. Fue reingresado hace dos días en la Fe para repetirle los análisis de control de la gripe porcina, después de que el servicio sanitario le diera de alta.

Por su parte, el consejero de Castilla la Mancha, Fernando Lamata, afirmó que el paciente de Almansa evoluciona «favorablemente», aunque permanecerá en observación hasta su «completa curación». Se estima que el joven podría recibir el alta médica este viernes.

Además de estos dos casos ya confirmados, en estos momentos hay otras 32 personas en estudio y dos que han sido desestimados, según lo notificado hasta el momento al Ministerio de Sanidad y Política Social por las comunidades autónomas.

SOSPECHOSOS REPARTIDOS. Estos pacientes se localizan en diferentes puntos de la Península: Cataluña (10), Madrid (nueve), dos en Castilla y León, Baleares y Andalucía, y uno solo en Aragón, Asturias, Galicia, Castilla-La Mancha, Murcia, País Vasco y La Rioja.

Sanidad asegura que la situación de todas estas personas «no reviste gravedad» y es de «estabilidad», ya que están respondiendo bien al tratamiento. En todos los casos, se trata de viajeros que recientemente habían estado en México.

Por otro lado, Jiménez se refirió a las consecuencias que posee el hecho de que la Organización Mundial de la Salud decidiera elevar a 4 el nivel de alerta de riesgo ante la existencia de una pandemia global, al asegurar que España puso en marcha desde que se detectaron los primeros casos sospechosos los procesos de vigilancia epidemiológica, que ahora son obligatorios en todos los países. «Vamos a reforzarlo, pero nosotros hemos puesto ya en marcha el proceso de vigilancia, control, de análisis y estudio», concretó.

UN **REGRESO** AGRIDULCE

F. J. CARRIÓN (EFE) / MADRID

Carmen, una joven española que disfrutaba de una beca en la Universidad Nacional Autónoma de México, decidió poner fin a una estancia que habría debido prolongarse hasta julio, por el temor de sus familiares a la proliferación de casos de gripe porcina en aquel país.

«Desde el viernes me tomé en serio las recomendaciones del Gobierno y he pasado los últimos días encerrada en casa», explicó a su llegada ayer al aeropuerto de Barajas.

Las mascarillas empezó a utilizarlas a raíz de que *el Metas*, Gus y Clotario, sus compañeros de piso, se dedicaran a ir a mercadillos y vender *cubrebocas* a dos pesos, lejos de los 50 centavos que le costaron a ella en la farmacia.

«Todos estaban deseando que volviese, menos yo», reconoció Carmen, que sintió miedo por la incredulidad de los mexicanos, que consideran «que la gripe porcina es una maniobra de Estados Unidos para cerrar las fronteras y detener la inmigración».

En su regreso llegó a participar el alcalde de su pueblo, Alcalá del Río, que el lunes viajó a Madrid para tratar el asunto en el Ministerio de Asuntos Exteriores y que contactó con el embajador español en Washington, natural de este mismo municipio sevillano.

Dos guardias civiles, en Barajas.

|OPINIÓN|

Aires de peste

AGUSTÍN JIMÉNEZ

Han subido las acciones de las farmacéuticas, han bajado las de las compañías de aviación, en unas horas ha vuelto a estallar el Medievo. Suprema humillación, las monerías de la pareja presidencial de Francia y las contramonerías de nuestras parejas principales se han visto relegadas a la segunda posición en las informaciones: la primera la ocupa la peste mexicana. Un periódico apunta que el primer infectado español ha provocado la atención mundial al nuevo baile vírico. Tras el G-20, esta es otra confirmación de nuestro peso internacional.

En México, todo está cerrado y la gente no se saluda. Como una española entrevistada en un aeropuerto que anuncia que, hasta no pasar por el hospital, no besará a su marido. Hubo un tiempo en que nos deseábamos *salud y dinero*. En 2009, el dinero se ha ido (por culpa de América del Norte) y la salud se está yendo (por culpa de la Central).

Para colmo, como Rajoy no es presidente, la peste porcina puede convertirse en un problema (aunque ¿alguien sabe qué fue de la gripe de los pollos?). Los españoles del imperio tardaron muchísimo más en intercambiarse enfermedades con los indios mexicanos. Ahora bastan unas horas de periplillo aéreo. ■

ALERTA MUNDIAL | LA ALARMA SE MODERA

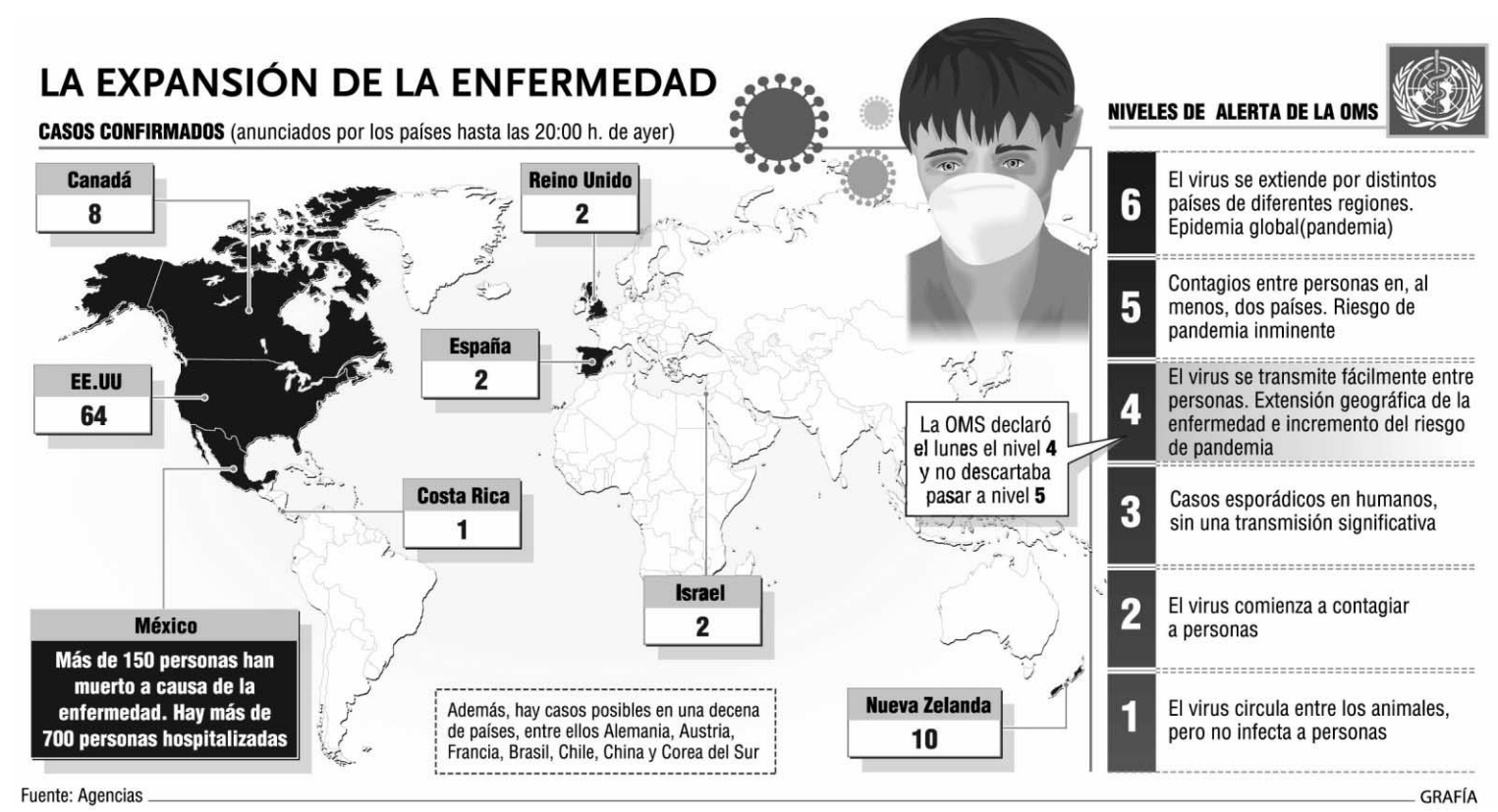

Fuente: Agencias — GRAFÍA

México confirma una tendencia descendente en el número de contagios

Las autoridades del país norteamericano constatan también que han bajado las muertes • Siete países han detectado nuevos casos

• La Organización Mundial de la Salud advierte de que no se puede bajar la guardia ante una posible evolución negativa de un virus que califica de «impredecible».

EFE / CIUDAD DE MÉXICO

Las autoridades mexicanas han constatado un descenso de los contagios por gripe porcina y de las muertes asociadas al virus, que son ya 152, después de que ayer fallecieran otras tres personas en esta nación. Mientras, los casos confirmados de la patología se extienden de forma puntual por el mundo, siempre a partir de viajeros que estuvieron en el Estado norteamericano.

El virus A/H1N1, que afecta sobre todo a la población de la capital federal mexicana, causó una docena de nuevos enfermos declarados en otros siete países: EEUU, Canadá, Nueva Zelanda, España, Reino Unido, Israel y Costa Rica.

Pese a que todos esos casos fueron calificados de leves por las autoridades sanitarias, la Organización Mundial de la Salud (OMS) pidió que se mantenga la vigilancia ante una posible evolución negativa del virus que, como manifestó el director general adjunto para seguridad sanitaria, Keiji Fukuda, es «impredecible».

Se valora, no obstante, como un dato alentador el retroceso de las posibles infecciones en Ciudad de México, donde, según su alcalde, Marcelo Ebrard, desde el pasado sábado han disminuido los probables contagios, a la vez que el lunes se produjo un récord de pacientes dados de alta desde que comenzó la epidemia.

Una policía, en una estación del metro de Ciudad de México. / D. AGUILAR (REUTERS)

Ebradrd, que informó de tres nuevas muertes en las últimas horas, reconoció que la localidad sigue estando en un «momento crítico» y subrayó que «hay que pensar que vamos a tener que coexistir con este virus un largo período de tiempo».

Las autoridades de la capital del país centroamericano, que ya obligaron a restaurantes y bares a cerrar a las seis de la tarde, ordenarán a partir de hoy que suspendan sus actividades los clubes deportivos, billares y balnearios.

EXPANSIÓN CONTROLADA. El virus de la gripe que azota México sigue sumando afectados en diversos países del planeta, vinculados siempre a viajeros que han estado recientemente en tierras aztecas: EEUU contabiliza 64 casos confirmados; Canadá, ocho, y Reino Unido y España, dos cada uno.

También ayer las autoridades de tres Estados notificaron sus primeros casos confirmados de pacientes con el virus: uno en Costa Rica, dos en Israel y 10 miembros de un grupo de estudiantes y profesores de Nueva Zelanda que visitaron recientemente México, mientras que otros 43 posibles afectados están pendientes de los análisis de laboratorio.

Para todos los casos, la OMS, que el lunes elevó la alerta ante una posible pandemia del nivel 3 al 4 (sobre seis) -lo que indica que el virus se trasmite de persona a persona-, pidió cautela, pero a la vez abogó por mantener activados todos los mecanismos de control y vigilancia.

«Es demasiado pronto para decir cómo sería una posible pandemia de esta gripe porcina. La peor del siglo XX, la gripe de 1918 -conocida como *la española* y que mató a entre 25 y 40 millones de personas-, empezó como relativamente leve y luego se hizo muy grave», según comentó en conferencia de prensa Keiji Fukuda.

«Tenemos que tener mucho respeto con el virus, que puede evolucionar de forma impredecible», agregó.

Paralelamente, la OMS pidió a los Gobiernos que se centren en tratar la enfermedad con medicamentos antivirales y no en contener al A/H1N1, tras haber certificado que éste, detectado en seres humanos, no ha presentado hasta ahora resistencia a los dos fármacos utilizados para tratarlo: oseltamivir y zanamivir.

A las siete naciones con casos confirmados, se sumaron ayer otras, como Corea del Sur, Tailandia o Austria, con pacientes con síntomas gripales, algunos de los cuales fueron hospitalizados para determinar si están afectados por la gripe porcina.

A pesar de los llamamientos a la prudencia, Francia, Reino Unido y Taiwán emitieron recomendaciones para no viajar a México, una advertencia que fue un poco más allá en Japón, donde las autoridades aconsejaron a sus compatriotas en el país que lo abandonen.

Por otro lado, la Comisión Europea (CE) insistió en que los casos en humanos no tienen que ver con el consumo de carne de cerdo e incluso abogó por cambiar el nombre de la enfermedad por *nueva gripe* para evitar pérdidas económicas a los productores.

EN DETALLE

Mensaje de tranquilidad de Zapatero

El presidente del Gobierno y Nicolas Sarzozy transmiten confianza a la ciudadanía, al asegurar que sus dos países han tomado medidas preventivas contra la epidemia.

El presidente del Gobierno, José Luis Rodríguez Zapatero, envió ayer un mensaje de tranquilidad ante la expansión de la gripe porcina y aseguró que las medidas preventivas en España ya están en marcha. Del mismo modo, anunció una ayuda extraordinaria a México para que este país, origen de epidemia, tenga más recursos para combatirla.

«Quiero dar a la ciudadanía un mensaje de confianza, la respuesta al tratamiento cuando se produce algún caso es positiva y el Ministerio de Sanidad, en coordinación con las CCAA, la OMS y la Unión Europea, sigue trabajando», afirmó.

Según explicó en una rueda de prensa conjunta con el presidente francés, Nicolas Sarkozy, es la Organización Mundial de la Salud la que «marca las pautas», pero en España «tenemos los medios científicos y terapeúticos para responder a esta situación».

Además, aseveró, «debemos cooperar con aquellos Estados que tengan más dificultades». Por ello, anunció que el Ejecutivo enviará una ayuda extraordinaria a México para que tenga más recursos para responder a la epidemia.

«Tranquilidad e información», subrayó. «Hay medios de respuesta y en función de la evolución del número de afectados iremos tomando más medidas preventivas».

Sarkozy se unió al mensaje de tranquilidad y transparencia lanzado por Zapatero, dijo que en Francia ya se han organizado grupos de vigilancia y señaló que lo más importante era estar preparados para lo más difícil. «No dramaticemos -añadió-, pero no minimicemos».

Por otro lado, pero en el mismo sentido, el comisario europeo de Asuntos Económicos y Monetarios, Joaquín Almunia, pidió que «no se exageren las alarmas» sobre los efectos de la fiebre porcina en la economía. El político admitió en los pasillos del Congreso que, aunque en la actual situación «estas cosas no ayudan», confía en que no tenga mayores consecuencias para las finanzas mundiales. Almunia se mostró esperanzado en que la epidemia se pueda contener y afirmó que lo que hay que hacer es esperar.

ELECCIONES EN ECUADOR

Correa fortalece su revolución

La victoria en primera vuelta del presidente del Estado andino le da alas para afianzar su proyecto del 'Socialismo del Siglo XXI', donde los más pobres serán la base del Gobierno

• El dirigente ha abogado por cambiar de sistema financiero para no depender de instituciones tradicionales como el Fondo Monetario Internacional o el Banco Mundial.

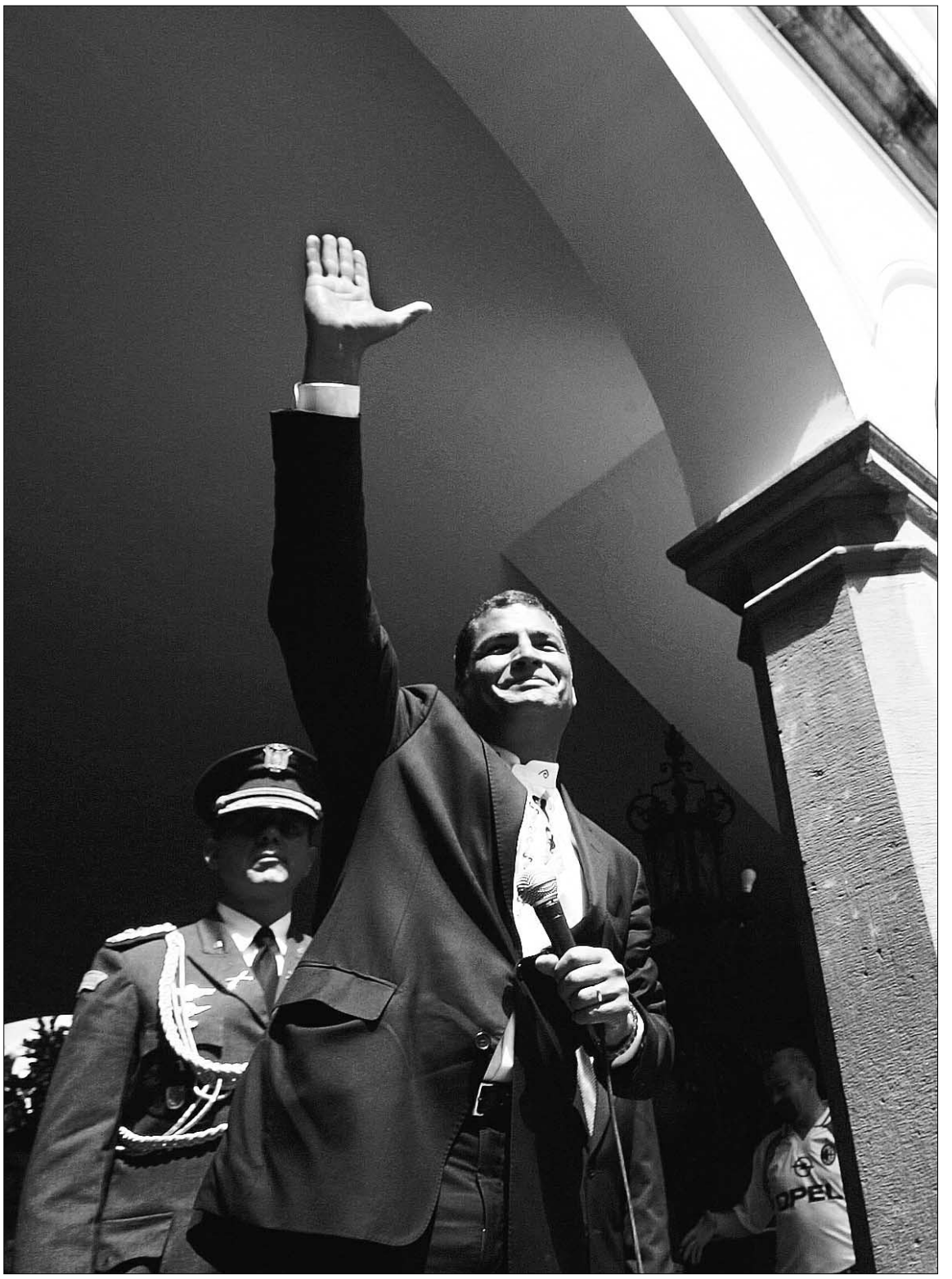

Rafael Correa, antes de una reunión con la prensa extranjera en el Palacio de Carondelet, en Quito. / JOSÉ JACOMÉ (EFE)

EFE / QUITO

La victoria del mandatario ecuatoriano, Rafael Correa, en las elecciones celebradas el pasado domingo ha fortalecido su proyecto de Revolución Ciudadana, pero hay quien se pregunta hacia dónde se dirige y cómo.

El dirigente ha asegurado que su plan, con el que ganó por primera vez la Presidencia en 2006, se ha ido afianzando en los dos años y tres meses que lleva en el poder, y ahora, legitimado por el pueblo en las urnas, «nada ni nadie» puede detenerle.

Correa ha dado ya pistas de por dónde quiere llevar su revolución en los próximos cuatro años para avanzar con «mayor fortaleza» en los cambios que, advirtió, no se harán en el marco del «sistema capitalista», sino «dentro de un sistema del Socialismo del Siglo XXI».

De ahí que pueda interpretarse que esta victoria refuerza ese proyecto, antiimperialista, contrario al liberalismo económico y crítico con las instituciones financieras internacionales, del que habló el líder venezolano, Hugo Chávez, y al que se han adherido, a través de la Alternativa Bolivariana para las Américas (ALBA), otros países.

Dentro de la ALBA, manifestó Correa, se pretende avanzar para crear un sistema de cooperación y una arquitectura financiera, con la instauración de un Banco del Sur, un Fondo de Reserva y un sistema de cooperación regional para las transacciones comerciales.

En ese sentido, abogó por cambiar de sistema para no depender de las instituciones tradicionales financieras como el Fondo Monetario Internacional (FMI) o el Banco Mundial (BM), que han servido, a su juicio, «para someternos».

NECESITA FONDOS. Según el analista político Hugo Barber, el problema es cómo lo va a lograr, porque «una cosa son las declaraciones y otra los hechos».

El experto añadió que «Correa no va a tener más remedio que continuar con el pragmatismo y va a tener que acudir a Estados Unidos y al FMI por la necesidad urgente de dinero que tiene esta economía con síntomas de falta de liquidez».

Para Gustavo Medina, jurista, la victoria del presidente debe suponer la «consolidación de su proyecto y acometer la solución de los problemas del país», pero tendrá que tener en cuenta que «por medio está la crisis» económica internacional.

En cuanto al grupo de países que conforman la ALBA, Barber aseguró que lo normal es que «utilicen el éxito de Correa en las elecciones para sus tesis», pero, en su opinión, esa ideología del *Socialismo del Siglo XXI* «no está consolidada».

Sin embargo, Medina avanzó que ese grupo de Estados, formado además por Bolivia, Cuba y Nicaragua, principalmente, «recibe un espaldarazo con el triunfo de Correa», y pretenderá luego ampliarlo al resto de territorios sudamericanos.

El presidente ecuatoriano también mencionó la, a su juicio, necesaria integración real de Latinoamérica, pero no se refirió a una solución meramente comercial. En este sentido, habló de la incorporación a la misma de la mayoría de los Gobiernos de izquierda de la zona.

Según Barber, «puede ser que sea así», aunque añadió que esa mayoría conforma un movimiento muy heterogéneo, ya que son países muy dispares y «yo no veo probable la confirmación de un proyecto como el del *Socialismo del Siglo XXI*».

«No habrá éxito sin una patria justa»

Rafael Correa afirmó ayer que, a pesar de su «gran triunfo electoral», aún no se ha logrado nada y condicionó su victoria a conseguir justicia y equidad para el pueblo ecuatoriano. En un breve discurso ante un grupo de seguidores que se acercaron al Palacio de Carondelet para presenciar el tradicional cambio de guardia, el dirigente señaló que «no habrá un éxito verdadero hasta que no logremos esta patria con más justicia y con más equidad», según recogió Radio Quito.

Para el mandatario, ese premio será dejar al país «sin miseria, sin ignorancia para que nuestro sencillo pueblo no sea presa de la demagogia y los farsantes de siempre». Asimismo, Correa renovó su compromiso «de no descansar hasta construir la patria que merecemos» y apuntó que ese proceso no es trabajo «de un solo hombre ni de un Gobierno, sino de todo un pueblo en conjunto».

TERRORISMO

Gran Bretaña declara inocentes a los presuntos colaboradores del ataque del 7-J

E.MARTÍNEZ (EP) / MADRID

Los tres supuestos colaboradores de los suicidas que perpetraron el ataque contra el transporte público londinense el 7 de julio de 2005 fueron ayer finalmente declarados inocentes de un delito de conspiración, en un segundo proceso celebrado después de que el pasado mes de agosto el primer jurado hubiese sido incapaz de lograr un veredicto.

Wahid Alí, de 25 años, Sadir Salim, de 28, y Mohamed Shakil, de 32, los únicos que han afrontado cargos por su relación con el atentado del 7-J que dejó 52 víctimas mortales, estaban bajo custodia desde entonces, ya que la acusación había reclamado un nuevo juicio que ayer concluyó con la declaración de inocencia de los tres por su supuesta misión de reconocimiento en la capital británica.

No obstante, este segundo jurado consideró que dos de ellos, Ali y Shakil, son culpables de otra de las imputaciones por las que se les juzgaba, relacionada con su estancia en un campo de entrenamiento en Pakistán. Ambos hombres conocerán hoy la sentencia.

Por su parte, el tercero, Sadir Salim, reiteró a la salida del tribunal, en un comunicado leído por su abogado, que no tiene «nada que ver» con la matanza. «Soy totalmente inocente y, aunque siempre habrá alguien que me relacione, en mi opinión este proceso nunca debió haber ocurrido», declaró.

Confirman la captura del cabecilla de Al Qaeda en Iraq

EFE / BAGDAD

Días después de haber sido detenido, el Gobierno de Iraq confirmó ayer que el máximo líder de Al Qaeda en Iraq, Abu Omar al Bagdadi, está preso gracias a una vasta operación montada a partir de un soplo.

Al Bagdadi estaba al frente del grupo terrorista en el país árabe desde el año 2006. Su identidad era objeto de conjeturas y algunos analistas llegaron incluso a pensar que no existía una persona con ese nombre, sino que identificaba a varias.

No hay muchos detalles sobre el arresto. De lo poco que se ha informado es de que el radical se encontraba a bordo de un vehículo cuando fue capturado.

PANORAMA

ESTADOS UNIDOS

Una sesión de fotos a un 'Air Force One' da otro susto a los neoyorquinos

EFE / NUEVA YORK

Los neoyorquinos se llevaron ayer un nuevo susto a causa de los aviones que vuelan bajo cerca de Manhattan, aunque en esta ocasión fue por una sesión de fotos realizada a un *Air Force One*, junto a la estatua de la Libertad, y por la que Washington pidió luego disculpas.

Muchos ciudadanos vieron con asombro cómo un aparato, muy parecido al que utiliza el presidente de Estados Unidos, Barack Obama, para desplazarse, sobrevolaba el río Hundson a la altura de la zona sur de la isla de Manhattan escoltado por dos aviones de combate.

Esa visión desató el pánico entre muchos de ellos, que no pudieron evitar acordarse de los atentados del 11 de septiembre de 2001, en los que dos aviones de pasajeros controlados por terroristas se estrellaron contra las Torres Gemelas del World Trade Center y causaron la muerte de casi 3.000 personas.

El aparato, que forma parte de los llamados *Air Force One* -en los que viaja el presidente estadounidense-, sobrevoló en varias ocasiones la estatua de la Libertad, siempre seguido de cerca por dos cazas y por encima del Hudson.

En ese mismo río es donde, el pasado enero, un avión con 155 pasajeros a bordo efectuó un espectacular amerizaje de emergencia sin que hubiera heridos.

SRI LANKA

Avance contra los tamiles. La guerrilla tamil de Sri Lanka se vio forzada ayer a retroceder posiciones ante un nuevo ataque del Ejército ceilanés, cuyo Gobierno rechazó la participación de Suecia en una misión de paz europea que llega hoy a la isla. Miles de civiles continúan atrapados en la zona donde combaten los rebeldes y los soldados. / EFE

POLÍTICA NUCLEAR

España propone a Luis Echávarri para suceder a El Baradei en el OIEA

España ha propuesto al ingeniero Luis Echávarri (Bilbao, 1949) como candidato a la sucesión de Mohamed El Baradei al frente del Organismo Internacional de la Energía Atómica (OIEA), la agencia de la ONU que vela por el uso pacífico de la energía nuclear.

EL **PAPA** VISITA LA 'ZONA CERO' **ITALIANA**

Benedicto XVI viaja por primera a la región devastada por el terremoto y solicita «examen de conciencia» y «casas sólidas»

JUAN LARA (EFE) / ROMA

Benedicto XVI visitó ayer la zona de la región central de Los Abruzos sacudida el 6 de abril por un seísmo que causó 296 fallecidos y ha dejado miles de damnificados, a los que dijo que el Vaticano no les abandonará y ante los que reclamó, «también por respeto a los muertos, casas sólidas».

«La Iglesia está toda aquí, conmigo a la cabeza, a vuestro lado, partícipe de vuestro dolor y deseosa de ayudaros a reconstruir», afirmó el Santo Padre ante varios centenares de personas reunidas en el pueblo de Onna, que fue prácticamente destruido, en el que perdieron la vida 40 de sus 300 habitantes y que ha quedado como símbolo del terremoto.

Después, en otro discurso pronunciado en L'Aquila, la capital de la región y una de las localidades más golpeadas por la catástrofe, manifestó que la comunidad civil debe hacer «un serio examen de conciencia para que su nivel de responsabilidad jamás venga a menos».

Según los investigadores, muchas de las construcciones realizadas en la zona no respetaron la normativa contra los seísmos (Los Abruzos es una zona sísmica, ubicada en la cordillera de los Apeninos) y fueron la causa de que tantas casas y edificios se desplomasen debido al terremoto de 5,8 grados de la escala Richter.

Tres semanas después del siniestro, el Pontífice, debido a su deseo de no entorpecer las primeras tareas de socorro y desescombro, cumplió su deseo de estar «en persona» y abrazar a los damnificados y rezar junto a ellos por las víctimas.

Tenía previsto trasladarse en helicóptero para sobrevolar todos los pueblos, pero el mal tiempo reinante le obligó a viajar en automóvil y desplazarse en una furgoneta de la Protección Civil.

La primera etapa fue el municipio de Onna, donde se dirigió a los ciudadanos desde una tarima levantada en una plazuela y abrazó a varios niños.

Benedicto XVI declaró que, a pesar del compromiso de solidaridad manifestado desde todas las partes, son muchos los problemas que tienen que afrontar los damnificados, desde vivir en tiendas de campaña y soportar el frío y la lluvia, hasta enfrentarse con la dura realidad de haberlo perdido todo.

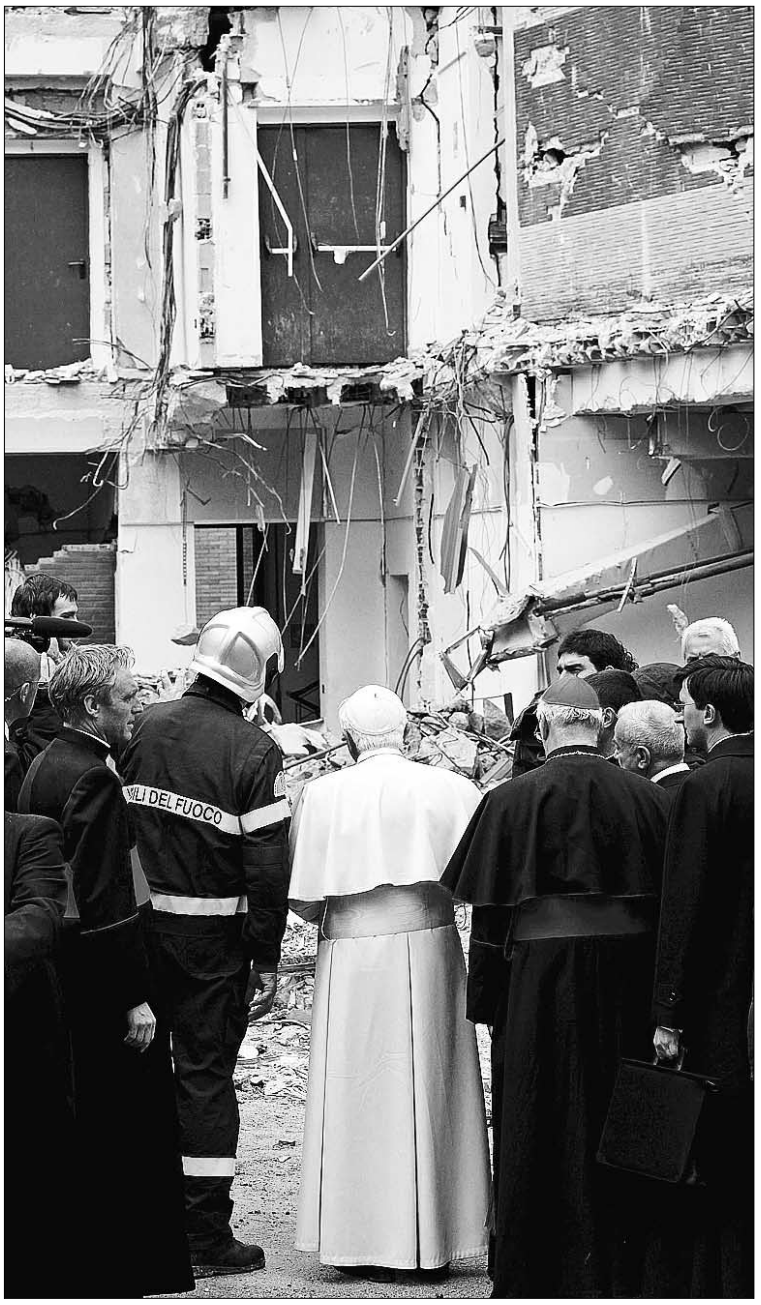

Benedicto XVI habla con un bombero durante su visita a L'Aquila. / A. DI MEO (EFE)

EN EL MUNDO

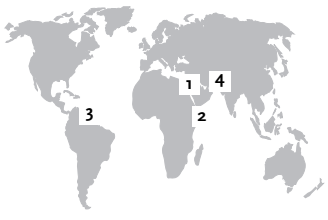

1 ISRAEL

Netanyahu presentará un plan de paz basado en la fórmula de dos Estados ■ El titular israelí de Defensa, Ehud Barak, afirmó ayer que el jefe del Gobierno de Israel, Benjamín Netanyahu, llevará en su próxima visita a EEUU un plan «basado en la formula de dos Estados» para resolver el conflicto de Oriente Próximo. «Bibi (Netanyahu) aceptó en su día los Acuerdos de Oslo, que estipulaban la creación de un Estado palestino junto al de Israel», manifestó el ministro hebreo.

2 SOMALIA

Liberados dos empleados europeos de Médicos Sin Fronteras en el sur del país ■ Dos trabajadores extranjeros de la organización internacional Médicos Sin Fronteras (MSF), uno belga y otro holandés, fueron liberados ayer en el sur de Somalia tras nueve días de secuestro. La excarcelación se produjo tras una serie de negociaciones llevadas a cabo con la mediación de los ancianos de un clan del distrito de Radbure, en la región de Bakol, próxima a la frontera con Kenia.

3 VENEZUELA

Caracas revisa sus relaciones con Perú en protesta por el asilo a Rosales ■ El Gobierno venezolano ordenó ayer el retorno de su embajador en Perú e inició la «evaluación integral» de sus relaciones con ese país en «protesta» por la concesión de asilo político al líder opositor y alcalde de Maracaibo, Manuel Rosales. El Ministerio de Exteriores afirmó que la decisión «constituye una burla contra el Derecho Internacional y un duro golpe a la lucha contra la corrupción».

4 AFGANISTÁN

12 talibán y cinco policías mueren en enfrentamientos ■ Al menos 12 supuestos talibán y un oficial de Policía perdieron la vida en una operación de las fuerzas de seguridad afganas cerca de Kabul, según anunció ayer el Ministerio del Interior, que también informó de la muerte de cuatro agentes por la explosión de un artefacto en el sureste del país. La acción contra los rebeldes tuvo lugar el lunes en el distrito de Musayi, situado a unos 20 kilómetros del centro de la capital del Estado.

Imagen del encuentro disputado la pasada temporada en La Albuera entre la Segoviana y el Real Ávila./FERNANDO PEÑALOSA

La Segoviana podría convertirse en Sociedad Anónima Deportiva

El decreto que regula la conversión en SAD abre una puerta para que los clubes que no participen en competiciones oficiales de ámbito estatal puedan solicitar la transformación

JAVIER MARTÍN / SEGOVIA

La situación crítica que atraviesa la Gimnástica Segoviana no ha cambiado un ápice desde la jornada del domingo, con los jugadores en pie de guerra tras su primera jornada de huelga, y la Junta Gestora buscando apoyos, al tiempo que esperando que la Inspección General de Trabajo considere justos los servicios mínimos que impuso a la plantilla, y que los futbolistas no aceptaron.

Ahora bien, no todos los seguidores de la Segoviana se han resignado a ver la desaparición del club, un hecho más que posible si el equipo no comparece a jugar el partido del próximo domingo en La Albuera frente al Real Ávila y el Comité de Competición decide su retirada del grupo VIII de la Tercera, y por ello han iniciado una ronda de conversaciones que en teoría han de derivar en algo positivo para el club, aunque evidentemente la premura de tiempo con la que se trabaja puede dar al traste con las operaciones.

En primer lugar se ha valorado la posibilidad de que la Segoviana se transformara en Sociedad Anónima Deportiva, una conversión que evidentemente no es la panacea, y sirvan los casos de equipos recientemente desaparecidos, caso del Logroñés, como buen ejemplo de ello. Aunque el Real Decreto 1251/1999, de 16 de julio, sobre Sociedades Anónimas Deportivas establece que la conversión han de realizarla los clubes, o sus equipos profesionales, que participen en competiciones deportivas oficiales de carácter profesional y ámbito estatal, deja una puerta abierta en su disposición adicional octava para que los clubes deportivos que no participen en competiciones oficiales de ámbito estatal decidan su transformación en Sociedades Anónimas Deportivas.

Ahora bien, esa conversión requeriría de un capital para invertir, y ahí es donde se encuentra el principal problema, aunque también se están llevando a cabo conversaciones para solucionar ese escollo, ya que el montante inicial no sería especialmente importante. De momento esas conversaciones se encuentran en su fase inicial, aunque el proceso podría acelerarse en caso de que los inversores se pusieran de acuerdo.

El exdirectivo Jesús Manso se reunió con varios representantes de la FES, a los que pidió colaboración y ayuda para el club

Por otro lado, Jesús Manso se reunió en la jornada de ayer con los representantes de la Federación Empresarial Segoviana, a los que pidió "colaboración y ayuda" para sacar adelante a la Segoviana. El que fuera directivo del club azulgrana es una de las personas que más se está "moviendo" para tratar de encontrar una solución para la entidad, y de su reunión con los representantes de la FES encontró "cercanía e interés por encontrar la forma de ayudar al club". También hay que dejar constancia de que uno de los expresidentes de la Segoviana también está trabajando en la sombra con el fin de encontrar una vía de financiación para el club, aunque hasta el momento nada ha trascendido acerca de si ha encontrado una respuesta positiva, o si su trabajo ha sido en balde. Lo cierto es que hay mucho movimiento en torno a la Segoviana, que puede tener abierta una puerta para el futuro.

La plantilla pide unas mínimas garantías para jugar el domingo

J.M. / SEGOVIA

La plantilla azulgrana está cansada de promesas y de no cobrar, pero también con muchas ganas de acabar con la situación de huelga que hace peligrar el derbi ante el Ávila, y su continuidad en la categoría. Por ello no va a aceptar ningún acuerdo que no pase por cobrar al menos una nómina de manera inmediata, "porque hay compañeros que están pasando por situaciones desesperadas por la falta de cobro", indicó Ramsés, y percibir por lo menos otras cuatro antes del final de la presente campaña.

El resto de la deuda con los futbolistas podría negociarse, aunque el capitán azulgrana era claro cuando afirmaba que "lo que esta plantilla no puede hacer es flexibilizar aún más las condiciones de cobro a dos años vista. Si a pesar de todas las desavenencias que hemos tenido con la actual Junta Gestora, le pusimos unas condiciones, lo ético es que esas condiciones se sigan manteniendo para los próximos interlocutores, si es que los hubiera".

Ramsés señaló también que la plantilla "está deseando acabar con la huelga, porque nadie quiere no jugar el domingo", pero que necesitan pruebas tangibles de que no se les va a engañar con falsas promesas. "Necesitamos cobrar algo ya".

Los jugadores de la Segoviana, saliendo del campo./KAMARERO

DESDE LA GRADA

JOSÉ MARÍA MARTÍN

Caminito

En la Gimnástica Segoviana conocí los momentos de sosiego, donde lo importante era jugar, porque los directivos sabían lo que tenían y hasta dónde podían llegar. Nadie se sentía engañado. Pasaron aquellas etapas, muy seguros sus directivos de lo que querían para la Sociedad, y llegaron momentos de zozobra cuando se quiso crear una infraestructura con pies de barro. Se quería al equipo más arriba, y con ese planteamiento se ha estado viviendo deportivamente muchos años. En cubrir las necesidades económicas que el proyecto, uno tras otro, necesitaba, no había la más mínima profundidad.

No hubo un planteamiento acorde con lo que necesita el futuro. ¿Puede mantenerse el proyecto deportivo de la Segoviana si no se consigue, cuando menos, el cincuenta por ciento del presupuesto con aportaciones de los socios? Todo lo demás, subvenciones, ayudas, ingresos atípicos... llegarán para completar, pero nunca deberá ser lo más importante. Cuando no lo único. Pero socios nunca hubo en el número que el club necesitaba.

Tanto fue el cántaro a la fuente, tanto se fueron incrementando las deudas, tantas fueron las promesas incumplidas, tanto se engañó a los jugadores que ahora, como si no se viniera arrastrando tan mala gestión desde hace muchos años, nadie recuerda nada, y nadie quiere saber nada. Salieron mal los proyectos, los imposibles proyectos deportivos porque no había nada que les pudiera sostener, y al club se le cargó con un lastre que le ha llevado donde se preveía ¿O quizás habían pensado que con la Segoviana jugando en Segunda B la situación sería mejor que la actual?

Realismo. Solo con realismo la Segoviana podrá sobrevivir. No importa si se pierde la categoría pero se gana en llevar adelante la idea de reencontrarnos con un club señor. Ese fue el camino que recorrieron determinados presidentes de la Sociedad. Olviden la categoría y miren de cara a la realidad. El club será lo que tenga, no lo que pueda tener.

En el mismo sentido de lo escrito, me viene a la memoria aquel tango, "Caminito" que cantaba el gran Carlos Gardel, "caminito que el tiempo ha borrado/ que juntos un día nos viste pasar/ he venido por última vez/ he venido a contarte mi mal". Que no se cumpla. Que el camino de la Segoviana no se corte. No importa dónde, pero que esté.

FÚTBOL | LIGA PROVINCIAL

Bernardos y Gimnástica Ayllonesa lograron el ascenso a la Primera Provincial

A dos jornadas para el final de la liga, sólo queda por decidir cuál de estos dos equipos será el nuevo campeón de la segunda categoría

EL ADELANTADO / SEGOVIA

la liga provincial de fútbol ha decidido la mayoría de sus posiciones destacadas cuando restan aún dos jornadas para el final de la competición. Sin ir más lejos el Turégano, que se proclamó campeón de la primera categoría, recibió el homenaje por parte de los jugadores del Vallelado en la jornada celebrada el pasado fin de semana.

Decidido ya el campeón de la Primera, y los puestos de descenso a Segunda, que serán para Unami B y Espinar Arlequín, este último sin terminar el encuentro que le enfrentó al Cantalejo ya que el árbitro decidió suspender el partido por unos incidentes, las miradas se centran ahora en la Segunda Provincial, categoría en la que están decididas las posiciones de ascenso a favor del CD Bernardos y la Gimnástica Ayllonesa, pero en la que aún falta por decidir el nombre del campeón de la categoría.

Es sin duda el Bernardos el equipo que más posibilidades tiene de ascender a la Primera como campeón de la Segunda, ya que cuenta con dos puntos de ventaja sobre la Ayllonesa y dado que el equipo de Ayllón sólo tiene un partido más por jugar, ya que descansa en la última jornada de liga, al actual líder de la categoría le podría bastar con sumar una victoria en alguno de los dos partidos que le restan para concluir la competición.

Los jugadores del Vallelado hicieron pasillo al campeón. /JUAN BORREGUERO

La jornada en la Segunda Provincial fue una de las más goleadoras de la temporada, con 42 goles en siete encuentros, lo que ofrece una redonda media de seis goles marcados por partido. Ocho de ellos se vieron en el encuentro que enfrentó al Rácing Castilla con el Atlético Abades, y que acabó con la victoria del colista de la clasificación, que aún tiene la opción en las dos últimas jornadas de liga que restan de abandonar el farolillo rojo de la tabla.

PRIMERA PROVINCIAL

C.D. Arcangel San Rafael - C.D. Coca	2-2
C.D. Vallelado - Turegano C.F.	1-1
C.D. Carbonero El Mayor - C.D. Monteresma	3-1
C.D. Sepulveda - Segoviana "B" Estudio 21	1-3
Unami C.P. "B" - C.D. La Granja "B"	0-3
C.D. Valseca - C.D. Pradena	1-3
C.D. El Espinar Arlequin - C.D. Cantalejo	Sus

Descansó: Sporting Riazano

	J	G	E	P	GF	GC	Pt
1 TUREGANO C.F.	26	19	5	2	59	26	62
2 C.D. COCA	26	16	4	6	57	34	52
3 C.D. CANTALEJO	25	15	4	6	58	25	49
4 SP. RIAZANO	26	15	3	8	58	36	48
5 MONTERESMA	27	15	3	9	58	39	48
6 LA GRANJA "B"	26	15	2	9	55	34	47
7 CARBONERO	26	13	2	11	44	45	41
8 ARCANGEL SR	26	12	4	10	38	36	40
9 C.D. PRADENA	26	12	3	11	44	41	39
10 ESTUDIO 21	26	7	7	12	42	50	28
11 VALLELADO	26	7	6	13	39	53	27
12 C.D. VALSECA	27	8	2	17	36	63	26
13 SEPULVEDA	26	6	6	14	39	63	24
14 UNAMI C.P. "B"	26	3	4	19	23	48	13
15 E. ARLEQUIN	25	3	3	19	17	74	9

SEGUNDA PROVINCIAL

Espinar San Rafael "B" - C.D. Villacastin	1-4
Puentecanto Navalmanzano - C.D. Pinillos	4-1
C.D. Racing De Villacastin - Muñopedro C.F.	3-1
C.D. San Cristobal - C.D. Bernardos	3-4
C.D. Racing Castilla - Atletico Abades	5-3
C.D. Mozoncillo - Gimnastica Ayllonesa	2-4
C.D. Sanchonuño - Sporting Nava Luzco	2-5

Descansó: C.D. Cantimpalos

	J	G	E	P	GF	GC	Pt
1 C.D. BERNARDOS	26	20	3	3	88	37	63
2 G. AYLLONESA	27	19	4	4	81	45	61
3 CANTIMPALOS	26	16	6	4	78	36	54
4 VILLACASTIN	26	16	4	6	82	44	52
5 PUENTECANTO	27	15	5	7	91	58	50
6 SPORT. NAVA	26	16	1	9	79	45	49
7 MOZONCILLO	26	15	3	8	75	65	48
8 SAN CRISTOBAL	26	12	6	8	58	48	42
9 AT. ABADES	26	10	2	14	71	79	32
10 SANCHONUÑO	26	6	5	15	62	110	23
11 R. VILLACASTIN	26	5	4	17	38	87	19
12 ESPINAR SR B	26	6	2	18	42	87	17
13 C.D. PINILLOS	26	3	7	16	36	67	16
14 MUÑOPEDRO	26	3	7	16	39	64	16
15 R. CASTILLA	26	3	3	20	34	82	12

FÚTBOL SALA | NACIONAL B

El Aresol Luqueros confirma su descenso

EL ADELANTADO / SEGOVIA

La vigesimoctava jornada dentro del grupo noveno de la Primera Nacional B constató el descenso de categoría del Aresol Luqueros, que jugará la próxima temporada en la competición provincial de fútbol sala, mientras que el resto de conjuntos segovianos se acercan a sus objetivos marcados durante la temporada.

Es el caso de El Espinar Arlequín, que tras una gran segunda vuelta de competición ha conseguido auparse hasta la tercera plaza de la tabla, a un solo punto del segundo puesto que ostenta actualmente el Juventud del Círculo, por lo que el conjunto arlequinado tendrá dos oportunidades de acabar la liga como subcampeón, aunque no depende de sí mismo para lograrlo.

Tama Zarzuela y FS Cuéllar Mariano Rico están muy cerca también de cumplir con sus metas para la presente campaña, aunque el conjunto de Zarzuela del Pinar pasó por un profundo bache a mitad de campaña que lastró sus opciones de haberle complicado el título al Atlético Benavente, que prácticamente se ha paseado por la competición hasta alzarse con el título de campeón a cuatro jornadas del final de la liga.

Imagen de un encuentro jugado por el Tama Zarzuela. /EL ADELANTADO

CLASIFICACIÓN

Espinar Arlequin - Peñalba Simancas	**9-3**
Sani 2000 F.S. - Vecas Covaresa Maristas	6-4
Tama Zarzuela - C.D. Laguna F.S.	**7-3**
Ponferrada Xxi - C.D. Ruta Leonesa F.S. B	4-6
F.S. Cabezon - Atco. Bembibre	9-5
C.D. Medinense - C.D. Juventud Del Circulo	3-4
F.S. Cuellar Cojalba - Atco. Benavente F.S.	**7-5**
Santa Maria - **Aresol Luqueros**	**8-2**

	J	G	E	P	GF	GC	Pt
1 BENAVENTE	28	24	0	4	153	73	72
2 JUVENTUD	28	18	5	5	144	107	59
3 E. ARLEQUIN	**28**	**18**	**4**	**6**	**173**	**113**	**58**
4 SANTA MARIA	28	16	3	9	137	96	51
5 SANI 2000 F.S.	28	16	3	9	135	103	51
6 ZARZUELA	**28**	**15**	**4**	**9**	**121**	**108**	**49**
7 F.S. CUELLAR	**28**	**14**	**6**	**8**	**111**	**93**	**48**
8 F.S. CABEZON	28	14	2	12	140	136	44
9 RUTA LEONESA	28	12	4	12	120	135	40
10 PONFERRADA	28	10	6	12	125	124	36
11 MEDINENSE	28	10	4	14	97	97	34
12 VECAS COVAR.	28	9	3	16	111	130	30
13 SIMANCAS	28	8	3	17	121	163	27
14 LAGUNA F.S.	28	5	5	18	84	149	20
15 LUQUEROS	**28**	**5**	**4**	**19**	**103**	**144**	**19**
16 AT. BEMBIBRE	28	0	4	24	71	175	1

BALONMANO CAMPEONATO ESTATAL DE ASCENSO A PRIMERA DIVISIÓN

El Nava se pone a punto para afrontar el reto del sector a Primera División

La expectación en torno a la fase de ascenso aumenta a medida que se acerca el día de la celebración del campeonato. La cita del viernes se espera multitudinaria y decisiva

AMARUARRI / NAVA ASUNCIÓN

Todo está a punto para lo que en Nava de la Asunción se espera como la gran celebración de la "fiesta del balonmano", como también se califica a la cita con esta fase de ascenso a Primera División, que se disputará durante el próximo fin de semana, con la presencia de los clubes Beatriz H Amibal de Toledo, La Salle Maravilla de Madrid y Santa Fe de Granada.

El club navero ya tiene todo a punto, y la campaña de acercar a toda la provincia segoviana el acontecimiento ya es evidente a través de la cartelería y folletos impresos. A ello se suma también la puesta a punto de todo el equipo, de los catorce jugadores que Alberto Vázquez ha convocado, entre ellos dos nuevas incorporaciones, que aunque forman parte del equipo no han participado plenamente durante la Liga por diferentes causas. Ellos son Carlos del Río y Samuel Rubio.

El técnico navero ha forzado la maquinaria durantes los días pasados con partidos amistosos, entre el Tudela de Duero y Aula Cultural con victoria en ambos encuentros, y sesiones de entrenamiento. En estos días previos toca practicar jugadas estratégicas y generar dosis de confianza en las propias posibilidades del equipo y cada jugador.

La plantilla del Nava se encuentra disponible al completo y con ganas de comenzar la competición./ A.MARUGÁN

La plantilla está disponible al completo para afrontar este duelo entre campeones porque todos vienen a por todas. Son cuatro primeros clasificados de sus respectivas ligas los que conforman el grupo más fuerte de todos los sectores participantes y aspirantes a Primera División. Y vienen a culminar la aspiración que en otras convocatorias han estado a punto de conseguir. Son equipos experimentados en este tipo de competiciones y con jugadores de alto nivel, lo mismo que el conjunto navero posee entre sus filas, por ello tanto Alberto Vázquez como el directivo Agustín Campillo, no dudan en estimar que no hay favorito alguno, y que los resultados pueden ser una incógnita porque todos son excelentes aspirantes.

El primer reto se presenta en la tarde del viernes, con el primer partido en el que los naveros se las verán ante los granadinos de Santa Fe. Un primer partido que marcará camino tal y como apunta Vázquez : "Ganar este partido supone el 50 por ciento de la fase de ascenso. El Santa Fe es un equipo muy potente, con muchas ganas de lograr el ascenso, pero nos tienen respeto, y tenemos a favor que estamos en casa, que conocemos nuestra pista y disponemos de toda una afición con nosotros. Salvaremos la tensión de los primeros minutos y entraremos de lleno a hacer el buen juego realizado durante toda la liga", mantiene Alberto Vázquez tras comentar se explotaran las virtudes del equipo.

Los partidos del sector estarán dirigidos por árbitros de las comunidades de Cataluña y Valencia, con refuerzo de colegiados de Primera Nacional.

FIESTA DEL BALONMANO. La expectación es creciente a medida que se acerca el momento, y la afición navera fluye de ganas de ver como se juega un sector entre equipos tan iguales en nivel de juego. De ahí que los directivos del Nava, según explica Agustín Campillo, hayan decidido favorecer la asistencia y participación a esta "fiesta del balonmano" con precios muy asequibles que van con abonos de cuatro euros para los socios y de siete para el resto del público. "Es una ocasión especial y deseamos que todos participen de ella. Para el club supone un esfuerzo en la organización, pero estamos seguros de que todos va a salir bien, y los preparativos ya están disponibles", dice Campillo.

ATLETISMO MARCHA

Pinar Polo Romero logra la mínima para el Campeonato de España juvenil

El pasado 19 de abril, dentro del campeonato de clubes absolutos de Castilla y León, la segoviana Pinar Polo Romero fue segunda en la prueba de 5 kilómetro marcha, detrás de la internacional del equipo burgalés del Anta Empresas, Lorena Castrillo. Ya el 26 de abril, en la ciudad deportiva de Moratalaz, participó con el At. Salamanca en la Liga Nacional de Primera división. En esta ocasión fue tercera detrás de marchadoras de categorías superiores, supo luchar hasta el final y tubo una justa recompensa, obteniendo la mínima para el próximo Campeonato de España Juvenil en Pista al aire libre a celebrar en la localidad Granadina de Motril.

CARRERAS MONTAÑA

David López Castán se impuso en Sierra Elvira

El atleta de La Granja David López Castán, se proclamó ganador de la III Carrera de montaña Sierra Elvira, una prueba de las más duras del calendario deportivo andaluz y que se hizo más dura por las inclemencias meteorológicas. En la carrera, de 27 kilómetros de recorrido, participaron más de 300 atletas. El segoviano llegó a la meta en la primera posición, con apenas ocho segundos de ventaja con respecto a l segundo clasificado, Iván Ortiz Carrión, del club Alpino Benalmádena.

MONTAÑA

La Marcha a Siete Picos cumplió 16 ediciones

Pese a que el tiempo en principio parecía que no iba a acompañar, finalmente el pasado domingo el CD Aguacero, realizó la XVI marcha a Siete Picos, que se desarrolló según lo previsto, cogiendo el autobús desde el pabellón Pedro Delgado hasta el puerto de Navacerrada donde empezaba la caminata hasta Siete Picos, Collado y Cerro Ventoso, La Fuenfría, Fuente de La Reina, Arroyo Mingueto y concluyendo en la Boca del Asno donde se degustó un aperitivo cortesía de Alimentación Emilio González.

LA IMAGEN

Los bocatas, para el Banco de Alimentos. La Sociedad Gastronómica El Tostón, ante la falta de colaboración de los socios de la Sego con el "bocata solidario" el pasado domingo, emitió un comunicado en el que decidió donar los bocatas al Banco de alimentos de Segovia "para que por lo menos algunas personas puedan disfrutar del trabajo de varios segovianos". / FOTO: J.MARTÍN

JUDO

Tres medallas para el Judo Segovia en el Autonómico

El pasado sábado se celebró en el pabellón "Pilar Fernández Valderrama" de Valladolid, el campeonato autonómico de judo para las categorías cadete e infantil. El Club Deportivo Judo Segovia participó con ocho deportistas, que obtuvieron diversos resultados. Los mejores fueron Cristina de Pedro, que en menos de 42 kilos en la categoría infantil logró la segunda plaza, Felipe Baeza, bronce en menos de 46 kilos, y Benjamín Aragoneses, también bronce, pero en menos de 50 kilos.

El resto de la participación del club estuvo compuesta por los cadetes Marian Calle (menos de 56 kilos) y Alejandro López (menos de 73 kilos), y los infantiles Iván Arévalo (menos de 55 kilos), Juan Pedro García (menos de 50 kilos), Isaac benito (menos de 55 kilos) y José Almena (menos de 66 kilos).

El próximo 9 de mayo el Club Judo Segovia asistirá a un encuentro autonómico en Salamanca en el que tomarán parte medio centenar de deportistas entre 7 y 14 años.

Manchester y Arsenal se ven las caras en Europa

E. PRESS / MANCHESTER

El mítico Old Trafford será hoy el escenario del primer duelo entre el Manchester United, vigente campeón, y el Arsenal en la ida de las semifinales de la Liga de Campeones.

Ambos equipos, con histórica rivalidad en la Premier, no se habían visto nunca las caras en una cita continental, y el ganador tendrá el ansiado premio de estar el próximo 27 de mayo en la final. El duelo comenzará en los banquillos, donde se medirán dos de los estrategas más reconocidos y más longevos en sus puestos, Sir Alex Ferguson y Arsene Wenger.

El encuentro, a priori, tendría claro color 'red' y no solo por defender la corona, sino por la solidez que está demostrando esta campaña, a pesar de que las últimas semanas no hayan sido sus mejores de la temporada.

El United es el único equipo que no ha perdido ningún partido en Europa y suma una racha de 23 encuentros invicto, ya que no ha sido derrotado desde mayo de 2007.

Tras superar al Inter y al Oporto en las eliminatorias previas, el único borrón ha sido la reciente eliminación en los penaltis en las semifinales de la FA Cup ante el Everton.

Ferguson alineará en ataque a la tripleta formada por Cristiano Ronaldo, Rooney y Berbatov, y podrá contar de nuevo con Ryan Giggs, que hoy podría disputar su partido 800 con la entidad.

Mientras, el Arsenal llega tras dejar fuera al Villarreal y a la Roma, y espera evitar que el rival revalide su título, pese a que cuenta con bajas importantes como las de Arshavin, que no puede disputar la competición, y el lesionado Robin van Persie.

Con estas ausencias, el papel del internacional español Cesc Fábregas será todavía más trascendental, dado que ocupará un lugar más adelantado en el campo.

Junto a él, estará el portero Almunia, ya recuperado de su lesión en El Madrigal, como representantes del fútbol nacional en la semifinal. Walcott, Song y Nasri podrían ser los compañeros del 'cuatro' catalán, mientras que Adebayor y Bendtner serían los hombres más adelantados y prestos para superar la portería del holandés Van der Sar.

ALINEACIONES PROBABLES

Manchester United: Van der Sar; O'Shea, Ferdinand, Vidic, Evra; Anderson, Michael Carrick, Ryan Giggs; Cristiano Ronaldo, Berbatov y Rooney.

Arsenal: Almunia; Eboue, Toure, Djourou, Gibbs; Walcott, Song, Nasri; Cesc; Adebayor y Bendtner.

Árbitro, estadio y hora: Claus Bo Larsen (DIN). Old Trafford. 20,45 horas (Canal +).

Un empate inesperado

El Barcelona firma tablas sin goles con el Chelsea y lo deja todo para la vuelta en Londres

BARCELONA	CHELSEA
0	0

BARCELONA: Valdés; Alves, Márquez (Puyol, min. 51), Piqué, Abidal; Touré Yaya, Xavi, Iniesta; Messi, Eto'o (Bojan, min. 82) y Henry (Hleb, min. 86).
CHELSEA: Cech; Ivanovic, Alex, Terry, Bosingwa; Mikel, Ballack (Anelka, min. 90); Essien, Lampard (Belletti, min. 70), Malouda; y Drogba.

ÁRBITRO
Wolfgang Stark (ALE). Amonestó a Touré (min. 37) y Puyol (min. 74) en el Barcelona y a Alex (min. 26) y Ballack (min. 29) en el Chelsea.

Márquez remata ante la oposición de Didier Drogba. / A. ESTÉVEZ (EFE)

E. PRESS / BARCELONA

Barcelona y Chelsea empataron a cero en la ida de la semifinal de la Liga de Campeones, en un partido en el que los locales merecieron ganar porque fueron el único equipo que buscó la portería rival, aunque finalmente se quedó sin premio y tendrá que ir a Londres a jugarse el pase para Roma.

Ambos equipos saltaron al terreno de juego con intenciones bien distintas. Si bien el conjunto catalán quería y tuvo el balón, como era de esperar, el cuadro visitante sorprendió con un juego más típico del 'anti fútbol'. Encerrados atrás, durante los primeros minutos se dedicaron a regalar balones a su rival, desde la misma portería, pues Cech envió más de un balón directo a Valdés.

El Barcelona, consciente de la necesidad de no encajar goles, hizo caso a Guardiola y mantuvo el balón, movió el esférico con serenidad y buscó con paciencia la portería del meta checo. No obstante, la primera ocasión fue en fuera de juego porque la defensa del Chelsea estaba bien posicionada.

La única oportunidad inglesa llegó en el minuto tres, con un disparo con rosca de Lampard, aunque fue un espejismo que solo tuvo continuidad en una doble acción de Drogba, en sendos mano a mano con Valdés, que evitó de manera excelente el que podría haber sido el primer gol 'blue'. Por parte del Chelsea, fue un partido lento y tosco, lo que propició superioridad blaugrana.

En esta ocasión costó engrasar la máquina blaugrana, que se puso en marcha en contadas ocasiones. Aun así, puso en peligro la meta de Cech. Una combinación de Alves y Messi acabó con un centro del brasileño al que a punto estuvo de llegar Henry. El Barça iba mejorando con el paso del tiempo, y puso a prueba a Cech con disparos de Xavi y Henry, ambos desde la frontal.

El partido entró en una fase de nerviosismo, provocado en parte por las decisiones arbitrales, que se hizo notar en un calamitoso error de Márquez en defensa, que dejó una pelota muerta en una doble jugada de Drogba. Excelentes reflejos los de Valdés, que levantándose del suelo detuvo el segundo 'chut' del marfileño.

Piqué, muy sobrio hasta ese momento, perdió otro balón en el área aunque éste no tuvo peligro. Pero los 'culés' volvieron a controlar el esférico, a mover el juego un poco más rápido, y buscó la portería. Iniesta, uno de los hombres de Guardiola más en forma, trabajó y corrió como un loco y puso a prueba a Cech con un disparo lejano, fuerte aunque centrado.

LESIÓN DE MÁRQUEZ. En la reanudación, llegaron malas noticias. No en forma de goles en contra, sino de baja. Márquez, que pese al error cometido cuajó un buen partido, tuvo que abandonar el terreno de juego tras lesionarse, en una jugada aislada, en lo que parece ser una rotura del menisco externo de la pierna izquierda.

Tras ello, al Barcelona le costó entrar de nuevo en el partido y la jugada de máximo peligro fue un pase en largo, muy preciso, de Piqué a Alves que, tras controlar con el pecho, entró en el área pero su largo control acabó en las manos de Cech. Messi, con una volea tras pase de córner, intentó encender la máquina, pero no tuvo premio.

Este estuvo a punto de llegar con un disparo de falta, a cargo del brasileño, que rozó la escuadra izquierda de Cech. Eto'o también rozó el gol en un contraataque, en pugna con Terry, aunque el '9' aguantó lo suficiente para chutar. Cech, bien, despejó a córner. Lástima que el camerunés no se diera cuenta de que Henry, con un largo sprint, había llegado y estaba solo.

La polémica arbitral continuó con un penalti no pitado sobre Henry y, acto seguido, Puyol vio una cartulina amarilla que le impedirá jugar la vuelta. Además, a los locales no les salía nada en ataque. Bojan falló, tuvo el gol, pero no precisó en remate de cabeza a centro de Alves. Hleb también erró una clara ocasión, en la que se plantó solo ante el portero, pero no fue capaz de superarlo ni de acertar, después, a puerta vacía.

Ayer no triunfó el juego bonito, el del Barça, y sí el estilo defensivo del Chelsea, que se lleva un buen resultado a su feudo. Stamford Bridge dictará sentencia.

«Me cambiaría por el Barcelona ahora mismo»

El arquero blanco sostiene que los 'culés' no deben estar asustados porque van líderes

E. PRESS / MADRID

El portero del Real Madrid Íker Casillas aseguró ayer que se «cambiaría por el Barcelona ahora mismo», recalcando que los 'culés' no deben estar preocupados o asustados porque siguen siendo líderes y con una ventaja importante.

«Creo que no es para estar preocupados. Son líderes, están haciendo un buen juego, y, aunque es cierto que tienen dos semanas bastante importantes, todavía son los que van primeros y tienen que defender su renta».

El meta no quiso hablar de 'canguelo' ni nada parecido, pese a la insistencia de los periodistas al confirmar que esas son las noticias que llegan desde la Ciudad Condal, y dejó claro que él se cambiaría por su situación. «Dadas las circunstancias de los dos equipos, en estos partidos en los que se puede decidir el vaivén de la Liga... toda esta semana es buena para hablar de historias. Creo que va a ser un duelo bonito en el que puede pasar de todo».

«El Barcelona lleva jugando un fútbol exquisito toda la temporada. El Real Madrid es un poco irregular, pero sí efectivo, y ha sido el único que le ha plantado cara», explicó, augurando «el mejor 'clásico' posible que puede haber».

Por ello, reconoció que «es difícil» decir quién es favorito, porque el conjunto blanco podría serlo porque juega en casa y el Barcelona porque es el líder. «Se especulaba con que el rival llegaría prácticamente como campeón y ahora también puede haber un empate que a nadie dejaría contento».

En opinión del internacional, los madridistas, con su racha positiva de la segunda vuelta, han hecho «lo que hay que hacer para que el Barcelona no sea campeón», algo «increíble después de sus números. Esto quiere decir que otro equipo está ahí para tratar de ganar la Liga o retrasar ese alirón que podría haberse dado hace tiempo», añadió.

«UNA RACHA INCREÍBLE». Y es que, para Casillas, es «increíble» la racha de los 'merengues', habiendo «sacado una barbaridad de puntos (52 de 54)» hasta sumar 78, con los que se ganó una Liga. «El trabajo se está haciendo bien, parece hasta injusto que no hayamos conseguido el fruto, pero hay otro equipo que está muy bien».

Además, no cree que lo conseguido sea un milagro. «Cuando te esfuerzas, la suerte te acompaña. Si entrenas mal y eres un dejado, se palpa en los partidos. Si se trabaja bien y con armonía, sobre el terreno de juego, jugando bien o mal, se saca», argumentó.

También valoró el mérito de seguir pugnando por el título, pese a los graves problemas de lesiones que ha sufrido la plantilla, lo que ha obligado a otros a tomar las riendas. «El éxito de un jugador está en la confianza, como es el caso de Marcelo, que a todos nos ha sorprendido. Lo principal es que el entrenador ha sabido darles su momento y han explotado».

Por otra parte, confía en que el «desgaste físico» que va a tener el Barça en el próximo mes le pase factura, aunque puntualizó que desea que ganen al Chelsea. «Tengo amigos en la Ciudad Condal, y no voy a decir que quiero que gane el Chelsea. Lo que sí quiero es que se cansen y les puedan crear algunos problemas, no como el Bayern que en la primera parte tenían encarrilada la eliminatoria», agregó.

De vuelta al choque del próximo sábado, sostuvo que la clave pasa por la «concentración», ya que el Barcelona tiene jugadores «desequilibrantes» y hay que estar con mil ojos. «No va a ser como ante el Getafe, a pesar de que también entonces era una final, pero tendremos que aprovechar cualquier opción», señaló.

Sobre el estado de ánimo del vestuario, lo definió como de alegría, pero también de prudencia. «Cuando ves recompensado tu esfuerzo estás contento, pero aún no hemos ganado al líder».

El portero todavía no quiere hablar de su esta Liga sería la más celebrada. «Por ahora, para mí, la más emocionante fue la del año de Capello. Ya me gustaría estar igualado con el Barcelona. Ojalá pueda dar otra respuesta en tres semanas», deseó.

Heinze podrá disputar el 'clásico'

Gabriel Heinze, defensa del Real Madrid, regresó a la dinámica de grupo en el primer entrenamiento del conjunto blanco para preparar el duelo ante el Barcelona, ya recuperado de la sinovitis de rodilla que sufrió. Después de que perderse los tres últimos encuentros, Juande Ramos recuperará a un jugador que, hasta la fecha, ha sido uno de los fijos. El argentino se dañó la rodilla el pasado 17 de abril. Las molestias que sufría no le impidieron viajar un día después a Huelva, donde fue suplente tras evolucionar de forma negativa. Confirmada la sinovitis en su rodilla, Heinze no jugó ante Getafe ni Sevilla. El técnico manchego tiene ahora toda la semana para decidir entre tres opciones en el lateral izquierdo y elegir al encargado de frenar a Messi. Marcelo tiene más opciones de continuar de extremo y Torres cumplió en Sevilla, por lo que tendrá que ver dónde recoloca al sudamericano.

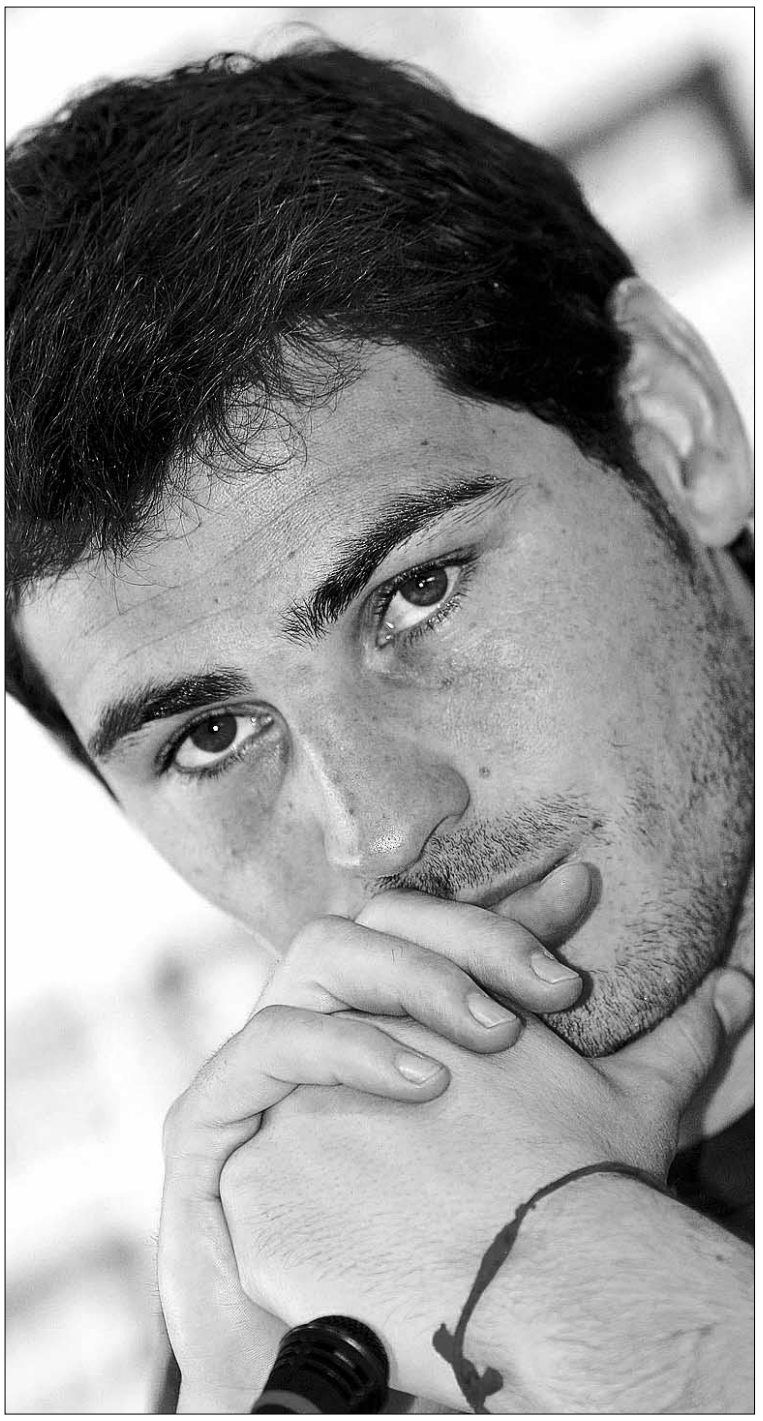

Casillas escucha a los periodistas durante la rueda de prensa. / ZIPI (EFE)

|TIEMPO MUERTO|

DIEGO IZCO

Periodista

Intoxicación

Si hay un equipo capaz de obrar el milagro de arrebatarle esta Liga al mejor equipo de los últimos años, éste es el Madrid.

Si hay un equipo capaz de frenar a un equipo que ha firmado la mejor segunda vuelta de la historia de la Liga, éste es el Barça.

Y punto.

No lean más análisis previos. Acepten mi consejo. Es pura intoxicación.

¿Cuándo ha habido favoritos en un gran clásico? Es casi una herejía confesarse aficionado al fútbol y hablar de balanzas decantadas a priori o duelos abiertamente desiguales. Más desigualdad que en el de la primera vuelta no podía haber (la mala racha blanca, las siete bajas, el fútbol de ensueño azulgrana, el estreno de Juande...), y si Drenthe llega a meter la del 0-1, igual hablábamos de otro resultado e incluso de otra Liga. Desde que tengo uso de razón, rara vez se ha dado el resultado lógico.

Sucede, como sabrán, que en un duelo de estas características, más con la Liga en juego, son tantas las ensoñaciones individuales, tantos los detalles en liza, tantas las inquietudes, que resulta increíble que alguien quiera meter en una pizarra o en una fría estadística una predicción concluyente.

Algo (mucho, demasiado, como en cada 'partido del siglo') hay que escribir, sí. Pero si de una vez por todas los periodistas hiciésemos caso de lo que manda el sentido común ante un clásico, nos limitaríamos a informar puntualmente de las altas y las bajas, las declaraciones mutuas y dejaríamos varias páginas en blanco para que cada aficionado diese rienda suelta a sus filias, fobias, deseos e ilusiones. Si el fútbol es de por sí ilógico, más aún en un Madrid-Barça o viceversa. Mandará el balón, dicen, pero más las emociones. Como siempre. Y sobre ésas nadie tiene el control. ■

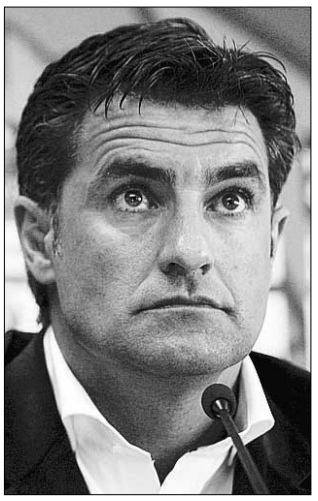

El nuevo técnico del Getafe.

Míchel: «Estoy preparado para este nuevo reto»

EFE / GETAFE

José Miguel González, 'Míchel', nuevo entrenador del Getafe, afirmó ayer durante su presentación que dirigir a un equipo al borde del descenso es un reto y no un riesgo, ya que éste es «ver los partidos desde la barrera».

«Tengo mucha vocación por el fútbol. Éste es un gran club, es muy cercano, es una posibilidad buena y me fijo en la fe y en la seguridad que tengo de que los jugadores pueden sacar esto adelante».

El ex jugador del Madrid destacó que una de las claves para sacar al cuadro 'azulón' de las posiciones peligrosas será «levantar el ánimo y desterrar la ansiedad», y resaltó que ese trabajo no lo podrá hacer él solo, sino que necesitará la ayuda de la plantilla.

«Es un reto como otros que he tenido en la vida y para el que me siento preparado. He visto muchos partidos del Getafe, pero no estoy intoxicado y todos parten de cero. Los jugadores se ganarán el puesto con su trabajo desde ahora», analizó.

También quiso agradecer al presidente Ángel Torres la oportunidad que le ha dado de entrenar, y no habló sobre su antecesor, Víctor Muñoz, del que dijo que tiene mucho «respeto» por él y afirmó que los 34 puntos que ha conseguido «tendrán que ver» con lo que pase en el futuro.

Finalmente, se refirió a la posibilidad de entrenar al equipo el año que viene. Míchel no tiene una cláusula de renovación automática que le mantendría en el cargo si el Getafe se queda en Primera. «No le doy importancia a eso. Para mí, cinco partidos son como una temporada. Como socio del club lo que quiero es que se salve».

DRAMA. Por su parte, Ángel Torres indicó que tiene confianza en la salvación. «Estoy convencido de que vamos a estar en Primera muchos años más, pero si bajamos no hay que hacer un drama. Míchel es el entrenador idóneo. Tiene las ideas claras y no es un tocahuevos».

BALONCESTO | NBA

Los Lakers rematan a Utah

Gasol y compañía logran el billete para disputar las semifinales de la Conferencia Oeste

EFE / LOS ÁNGELES

Kobe Bryant volvió a destapar el tarro de las esencias y lideró la duodécima victoria consecutiva de los Lakers sobre los Jazz (107-96) en el Staples Center, testigo de la clasificación de su equipo para las semifinales del Oeste (4-1).

Los californianos volvieron a relajarse y a sufrir de lo lindo, pero lograron el billete gracias a la soberana actuación de Odom, con 26 puntos y 15 rebotes, y la aportación de Pau Gasol, con 17 tantos y 11 capturas.

La aparición del pívot turco Mehmet Okur no resultó tan decisiva como se esperaba, ya que aunque tuvo un comienzo espectacular, donde anotó todo lo que lanzó en el primer cuarto, después se desinfló y acabó con ocho puntos y ocho rebotes.

Así llegaron las primeras ventajas para los de Utah (10-14), gracias también a la aportación del ruso Andrei Kirilenko. Pero como ha ocurrido durante la eliminatoria, la entrada del base reserva Shannon Brown fue un revulsivo. Contagió a sus compañeros y creció el nivel defensivo.

Las dosis de calidad de Odom y Vujacic hicieron el resto para dejar en tablas el marcador al término del primer cuarto (26-26.

Justo después, un parcial de 8-0 favorable a los locales y liderado por Bryant sentó las bases de lo que iba a ser el resto del duelo.

El gran contratiempo para el equipo de Jerry Sloan fue que la versión más gris de Carlos Boozer llegó cuando más le necesitaban sus compañeros. Al descanso, con 56-43, acabó con cuatro puntos.

Todo lo contrario que Odom, titular, que respondió a la confianza depositada por Phil Jackson. Sus 16 puntos y ocho rebotes en el ecuador no dejaron duda de su compromiso con este equipo, en su último año de contrato.

El juego de los Lakers, sin llegar a ser el 'show' que la afición desea, rayó a gran altura en la segunda mitad. Tanto que dejó el partido huérfano de emoción (80-58).

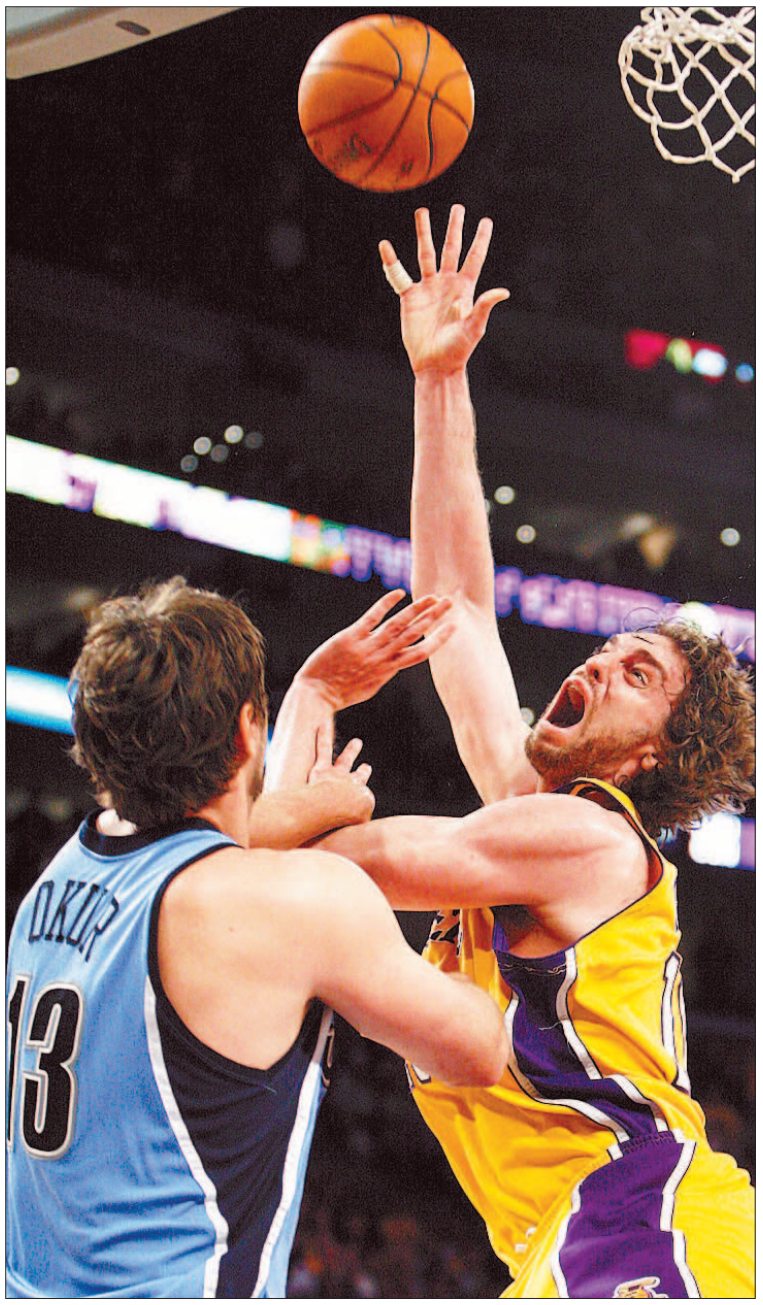

Gasol lanza a canasta ante la oposición de Okur. / D. MOLOSHOK (REUTERS)

Parecía que había poco que rascar, pero los Jazz, que jamás bajaron los brazos, no iban a claudicar antes de tiempo.

A pesar de gozar de una ventaja de 22 puntos, un parcial de 2-16 acongojó a los locales (95-89). Y pudo ser mucho peor, porque Williams falló un dos contra uno y los Jazz no supieron aprovechar varios rechaces ofensivos.

Entonces, los Lakers echaron el cierre y ya piensan en sus posibles rivales, los Rockets de Houston o los TrailBlazers de Portland, mientras estudian cómo recuperar a Andrew Bynum, sin confianza desde su lesión.

Y es que en caso de una gran remontada de la franquicia de Sergio Rodríguez y Rudy Fernández, el cruce propiciaría una histórica eliminatoria de segunda ronda con tres españoles sobre la pista.

LAS DECLARACIONES

▶PAU GASOL

«Debemos estar más concentrados»

El español Pau Gasol reconoció sentirse «muy contento» con la clasificación de su equipo para la segunda ronda de los 'play-offs', después de deshacerse de Utah en cinco partidos, pero avisó que deberán «estar más concentrados», porque les aguarda una eliminatoria extremadamente difícil. «Es muy gratificante haber sido capaces de derrotarles. Ahora estamos listos para la segunda ronda y debemos estar más concentrados porque será una eliminatoria extremadamente difícil», advirtió. El toque de atención del internacional tuvo un motivo claro, después de que los de oro y púrpura volvieran a dejar escapar una amplia renta y dejar que su rival se acercase en el marcador. «Obviamente, estamos conciencia-dos de que no se puede seguir repitiendo, porque tuvimos que espabilar al final. Pensamos todos que con una ventaja de 20 puntos era más que suficiente, pero ellos no se rindieron y siguieron luchando, ese espíritu es el que tenemos que mostrar nosotros, peleando hasta el final», reclamó.

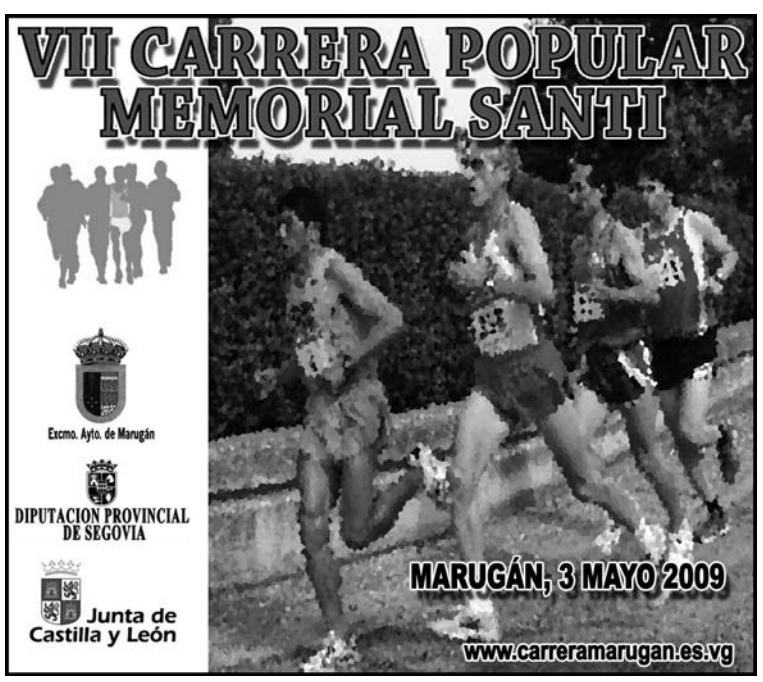

TENIS | MASTERS 1000 DE ROMA

Robredo supera a Safin y firma su pase a la segunda ronda

EFE / ROMA

El español Tommy Robredo, número 17 del mundo, se impuso ayer al ruso Marat Safin, 20 en el ranking de la ATP, en la primera ronda del Masters 1000 de Tenis de Roma.

El catalán protagonizó una importante remontada en un encuentro en el que comenzó perdiendo su saque y que consiguió igualar en el segundo set para terminar ganando en el tercero y último con un resultado final de 2-6 7-6 y 6-2.

Después de haberse retrasado casi dos horas debido a la lluvia, ambos jugadores pudieron finalmente librar el enfrentamiento previsto para el lunes, que terminó con un Safin desconcentrado y hundido.

Robredo se enfrentará ahora en segunda ronda con el alemán Philipp Kohlschreiber, que venció al italiano Simone Bolelli (41), por 4-6, 6-1 y 6-0.

Mientras tanto, la nota amarga la protagonizó Marcel Granollers, que dijo adiós a las pistas del Foro Itálico después de caer frente al sueco Robin Soderling por un 6-3 y 6-0 en poco más de una hora.

OLIMPISMO

Los Reyes apoyarán a Madrid 2016 en Copenhague

EFE / MADRID

La Corona y la Familia Real apoyarán la candidatura de Madrid como sede de los Juegos Olímpicos de 2016, según informó ayer un portavoz de Zarzuela después de que el Ayuntamiento confirmaran que Don Juan Carlos y Doña Sofía encabezarán la delegación que irá a Copenhague el 2 de octubre.

Ayer, el alcalde de Madrid y presidente del Patronato de la Fundación Madrid 2016, Alberto Ruiz Gallardón, invitó a los Monarcas a que respalden la aspiración de la capital como sede de la cita, el próximo 2 de octubre en Copenhague, donde se decidirá la ciudad ganadora.

Don Juan Carlos y Doña Sofía recibieron el dossier de los Juegos, 600 páginas en tres volúmenes, con más de cuatro kilogramos de peso, que recoge un proyecto «innovador, inteligente y ganador», tal como fue definido por el regidor de la Villa.

Ruiz-Gallardón agradeció que los Reyes hayan liderado el proyecto desde el primer momento para que Madrid y sus subsedes acojan el mayor evento deportivo a escala mundial a fin de que el «sueño olímpico se convierta en una realidad», y el respaldo entusiasta de la Reina en la anterior candidatura.

El próximo mes de octubre, los miembros del Comité Olímpico Internacional (COI) decidirán en la capital danesa cuál de las cuatro ciudades finalistas: Madrid, Río de Janeiro, Chicago o Tokio, será la sede de los Juegos de 2016.

EXAMEN. La próxima semana, la capital recibirá a los miembros de la Comisión de Evaluación del COI, a los que tratará de convencer técnicamente, pero también cautivar personalmente gracias a la «ilusión formidable» de los ciudadanos, manifestó el alcalde al presentar la visita, «una cita muy importante para el futuro de la candidatura» en la que se han implicado todas las instituciones, desde la Familia Real hasta el voluntariado de a pie, añadió.

La comisión de evaluación, formada por 13 expertos y presidida por la ex atleta marroquí Nawal El Moutawakel, examinará las instalaciones de Madrid del 5 al 8 de mayo, última etapa de una gira que ya se ha detenido en Chicago y Tokio y que actualmente está en Río de Janeiro.

«Madrid ha preparado un programa intenso para que el COI pueda conocer a fondo el proyecto, que creemos que es el mejor. Queremos desnudar nuestro proyecto para que lo conozcan en profundidad», insistió el regidor.

▶ EL IMPACTO DE LA CRISIS

El Estado registra hasta marzo un saldo negativo de 7.500 millones

El déficit de las cuentas públicas, un 0,6% del PIB, contrasta con el superávit registrado en el primer trimestre de 2008. El balance positivo de la Seguridad Social disminuye un 24%

• Los 'números rojos' son el resultado de unos menores ingresos y del mayor gasto realizado para reactivar la economía y aumentar la liquidez de empresas y familias.

EFE / MADRID

La crisis económica sigue pasando su factura a las arcas estatales, que han incurrido en *números rojos* en tan solo tres meses, los del primer trimestre de 2009, y han registrado una reducción del 24,1% en el superávit de la Seguridad Social.

De este modo, las cuentas públicas se anotaron hasta marzo un déficit de contabilidad nacional de 7.586 millones de euros, el 0,69% del PIB, lo que contrasta con el balance positivo de 3.387 millones conseguido en el arranque de 2008.

En términos de caja -que computa los ingresos y los pagos cuando se efectúan, y no cuando se comprometen-, el Estado tuvo ya entre enero y marzo un saldo negativo de 11.345 millones, frente al superávit de 1.272 millones que alcanzó en igual período de 2008.

Según señaló el secretario de Estado de Hacienda y Presupuestos, Carlos Ocaña, el déficit público debe analizarse teniendo en cuenta el aumento del gasto que han provocado las diferentes iniciativas que el Gobierno ha tomado para aumentar la liquidez de las empresas y las familias.

Así, insistió en que se están destinando muchos recursos a medidas «paliativas», que ayuden a afrontar el momento «más álgido» de la crisis, entre las que citó el Fondo de Inversión Local, y que deberán desaparecer cuando se inicie la recuperación.

No obstante, admitió que la caída de la recaudación de impuestos se debe a la debilidad de la economía y refleja tanto la debilidad de la actividad y del mercado laboral como la atonía del consumo.

EJECUCIÓN PRESUPUESTARIA DEL ESTADO

Datos en millones de euros

	Ene-mar. 2009	Var. anual %
1. DÉFICIT EN CONTABILIDAD NACIONAL	**7.586**	–
Recursos no financieros (ingresos)	30.388	–
Empleos no financieros (gastos)	37.974	–
% del PIB	**0,69**	–
2. DÉFICIT EN TÉRMINOS DE CAJA	**11.345**	–
Recaudación neta del Estado	45.550	**–11,9**
Impuestos directos	20.919	**–10,7**
Impuestos indirectos	19.524	**–21,8**
Impuestos especiales	4.546	**–5,4**
Pagos no financieros	42.614	**15,5**
Gastos financieros	6.151	**–5,8**

Fuente: Ministerio de Economía y Hacienda/EFE — GRAFÍA

EJECUCIÓN PRESUPUESTARIA DE LA SEGURIDAD SOCIAL

Datos en millones de euros

	Marzo 09	% var. 09/08
Saldo	**8.249,24**	**–24,16**
Ingresos	31.008,00	**–2,51**
Gastos	22.758,76	**8,73**
Ingresos no financieros		
Cotizaciones sociales	26.208,86	**–2,39**
Transferencias corrientes	3.445,29	**–8,95**
Ingresos patrimoniales	826,47	**1,37**
Gastos no financieros		
Prestaciones a familias e instituciones	21.311,90	–
• Pensiones y prestaciones contributivas	20.410,97	**8,11**
Jubilación, viudedad, invalidez...	19.022,97	**7,08**
Incapacidad temporal	741,78	–
Maternidad, paternidad...	511,77	–
• Pensiones y prestaciones no contributivas	900,93	**11,57**

Fuente: Ministerio de Trabajo e Inmigración/EFE — GRAFÍA

Así, los ingresos no financieros del Estado retrocedieron el 18,1% con respecto al primer trimestre de 2008, un 11,9% si de deduce la participación de las Administraciones Territoriales en el IRPF, el IVA y los impuestos especiales.

Ocaña reconoció que el Gobierno tendrá que revisar no solo sus previsiones de evolución del PIB, sino también las de déficit, a la vista de la evolución económica, y se hará cuando el Ejecutivo apruebe el techo de gasto para el año que viene, una cifra que, aseguró, aún está sin cerrar.

Los últimos datos oficiales del Gabinete, efectuados en enero, calculaban para este año un saldo negativo del conjunto de las administraciones del 5,8% del PIB, aunque el Banco de España ya advirtió el mes pasado de que estos *números rojos* podrían alcanzar el 8%.

En cualquier caso, Ocaña consideró «razonable» que el país se vea obligado a reconducir el déficit del conjunto de sus cuentas públicas de aquí a 2012, para que ese año esté por debajo del 3%, tal y como ha ordenado la Unión Europea al abrir al territorio nacional un procedimiento sancionador por su déficit excesivo.

El Gobierno está obligado tanto internamente como con la UE a reequilibrar sus cuentas porque el déficit debe ser «excepcional» y no estructural, señaló el secretario de Estado. Para ello, advirtió de que España deberá hacer «esfuerzos importantes en la contención del gasto», mientras se espera que los ingresos vayan recuperándose a medida que va saliendo de la crisis.

Los ingresos obtenidos a través del IRPF disminuyeron el 9,7%, afectados, según Ocaña, por la pérdida de empleo y por la moderación salarial, aunque también por el impacto «muy significativo» de la deducción de 400 euros aprobada el año pasado. Mientras, lo que se recauda por IVA bajó el 26,2%, lo que refleja por una parte las devoluciones mensuales por este tributo -que están suponiendo 600 millones de euros al mes-, aunque también denota la «reducción generalizada» del consumo.

La crisis ha hecho asimismo mella en la Seguridad Social, que ha visto reducir su superávit hasta marzo en casi una cuarta parte. Así, el saldo positivo fue de 8.249,24 millones, un 24,16% menos con respecto al mismo período de 2008. Esta cifra es resultado de unos ingresos de 31.008 millones, que disminuyeron el 2,51%, frente a unos gastos de 22.758,76 millones, un 8,73% más.

Cae por decimotercer mes consecutivo el número de nuevas hipotecas concedidas

EFE / MADRID

Las nuevas hipotecas concedidas por las entidades financieras cayeron en febrero por decimotercer mes consecutivo, al constituirse casi un 37% que un año antes, mientras que el coste de este tipo de préstamos siguió bajando, situando la cuota media en 811,3 euros.

De acuerdo con los datos del Instituto Nacional de Estadística (INE), en febrero se aprobaron 51.827 nuevos créditos sobre vivienda (36,7% menos) de un importe medio de 123.643 euros (17% menos), con lo que el capital total prestado para estas operaciones se situó en 6.408 millones de euros (47,5% menos).

Las cajas de ahorro siguen concediendo más de la mitad de estos préstamos a un tipo medio del 5,54 por ciento y un plazo medio de amortización de 22 años, de lo que resulta que la cuota mensual media es de 811,3 euros frente a los 856,5 euros de un año antes. El interés medio que ofrecen los bancos es algo menor, el 5,32%, y el plazo de devolución se reduce a 20 años.

En ambos casos, el interés de referencia más utilizado es el euribor, que en febrero retrocedió hasta el 2,135%, su media mensual más reducida desde junio de 2005, lo que contribuyó a abaratar el coste de estos préstamos.

Desde entonces el referente ha seguido con esta tendencia bajista, que ayer le llevó a registrar un nuevo mínimo histórico intradía en el 1,743%, con lo que la media para marzo se sitúa en el 1,775% a falta de dos días para que acabe el mes.

BBVA descarta adquisiciones en España y aboga por reestructurar entidades débiles

EFE / MADRID

El consejero delegado del BBVA, José Ignacio Goirigolzarri, aseguró ayer que la entidad no está interesada en llevar a cabo compras en España y abogó por que el proceso de reestructuración que necesita el sistema financiero nacional como consecuencia de la crisis se centre en las entidades débiles. El grupo presentó los resultados obtenidos en el primer trimestre de 2009, en el que obtuvo un beneficio neto atribuido de 1.238 millones, el 36,6% menos que un año antes si se incluyen las plusvalías conseguidas entonces por la venta de Bradesco y el 14,2% menos si no se contemplan.

Goirigolzarri señaló que, a pesar de que la resistencia de las finanzas patrias ante la crisis es «notable», si ésta continúa «lógicamente el sistema no puede ser inmune». En este sentido, consideró que es «muy importante trabajar sobre la sobrecapacidad», es decir, reducir la red de oficinas.

Asimismo, insistió en la necesidad de distinguir entre entidades fuertes y débiles y en que estas últimas sean reestructuradas para no crear desventajas competitivas.

TRANSPARENCIA. Este proceso, señaló el consejero, se debe hacer de forma transparente y lo debe gestionar el Banco de España, «que es el profesional y sabe cómo lo tiene que hacer y, además, ya lo ha hecho antes».

En cuanto al posible fondo especial de ayuda a bancos y cajas que podría estar preparando el Gobierno, Goirigolzarri declaró que no conocen nada del mismo, pero que, en cualquier caso, respaldan la posición de la patronal bancaria AEB, que considera suficientes los tres Fondos de Garantía de Depósitos para afrontar la crisis. Para salir de la recesión, destacó, en la línea que propuso el presidente de la entidad, Francisco González, la necesidad de un gran pacto de consenso entre los agentes sociales.

Por lo que atañe al papel de BBVA en este proceso, el ejecutivo subrayó que la firma ahora quiere «generar valor» centrándose en «las oportunidades de crecimiento orgánico, porque tenemos un modelo que compite extraordinariamente bien». «No estamos interesados ni es nuestra prioridad tener crecimientos no orgánicos en España», agregó. En cuanto a la estrategia en otros países, como EEUU, dijo que en el corto plazo no están interesados en adquisiciones.

BONOLOTO

Lunes 27 de abril

16 18 20 25 34 40

Complem. 10 Reintegro 8

BONOLOTO

Martes 28 de abril

10 19 27 30 40 49

Complem. 29 Reintegro 9

BONOLOTO

Miércoles 22 de abril

7 10 15 23 28 32

Complem. 20 Reintegro 4

BONOLOTO

Viernes 24 de abril

2 7 9 29 30 31

Complem. 48 Reintegro 2

LOTERÍA PRIMITIVA

Jueves 23 de abril

13 21 23 24 34 40

Complem. 29 Reintegro 2

LOTERÍA PRIMITIVA

Sábado 25 de abril

1 8 17 21 39 48

Complem. 5 Reintegro 8

GORDO PRIMITIVA

Domingo 26 de abril

8 15 47 50 51

Nº Clave (Reintegro) 9

EUROMILLONES

Viernes 24 de abril

4 14 21 24 41

Estrellas 5 8

EL 7/39

Jueves 23 de abril

8 10 13 19 27

29 35 Reintegro 5

Domingo 26 de abril

4 14 18 22 24

30 33 Reintegro 5

ONCE

Martes 28 de abril 38213

Lunes	27 de abril	**57450**
Domingo	26 de abril	**44146**
Sábado	25 de abril	**40508**
Viernes	24 de abril	**75714**
Jueves	23 de abril	**12163**
Miércoles	22 de abril	**20172**

EL TIEMPO

SOLEADO · NUBES Y CLAROS · CHUBASCOS · CUBIERTO · LLUVIOSO · NIEBLA · GRANIZO · TORMENTA · NIEVE

El sol sale a las **07:17** y se pone a las **21:11**

La luna sale a las **10:35** y se pone a las 01:31

EN **SEGOVIA**

HOY

17º MÁXIMA
MÍNIMA **4º**

Ascenso térmico

Subirán las temperaturas, a lo largo de esta jornada de miércoles, un ascenso que se dejará notar, sobre todo, en el caso de las máximas. Además, predominarán los cielos parcialmente cubiertos, sin riesgo de precipitaciones de importancia. En cuanto al viento, hay que decir que soplará moderado del oeste.

SENSACIÓN TÉRMICA	17º
PUNTO DEL ROCÍO	-º
HUMEDAD	10%
VIENTO	Moderado del oeste
POSIBILIDAD DE PRECIPITACIÓN	10%

previsiones para mediodía

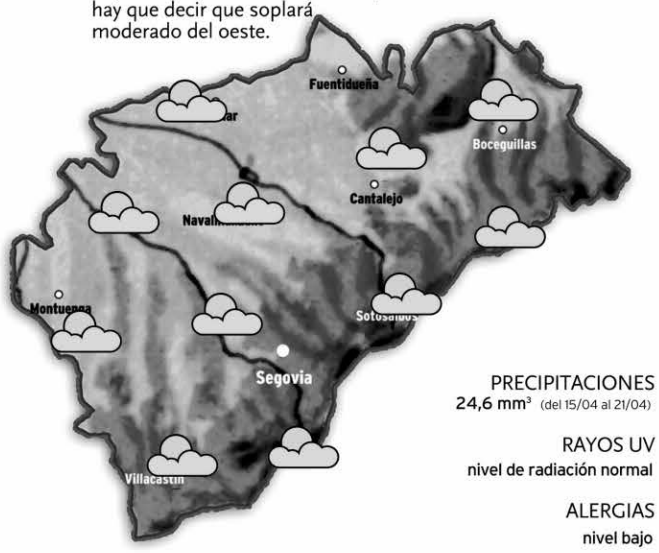

PRECIPITACIONES
24,6 mm³ (del 15/04 al 21/04)

RAYOS UV
nivel de radiación normal

ALERGIAS
nivel bajo

NIVELES DE LOS EMBALSES

Datos del 14 al 22 de abril de 2009

MAÑANA

16º MÁXIMA
6º MÍNIMA

Riesgo de chubascos

Aumentará la inestabilidad durante el día del jueves, debido al paso de un nuevo frente por el tercio norte, que dejará algunas precipitaciones en esta comunidad. De todos modos, no variarán demasiado las temperaturas, con mínimas en ligero ascenso y máximas constantes. Soplarán vientos moderados de componente noroeste.

VIERNES

14º MÁXIMA
5º MÍNIMA

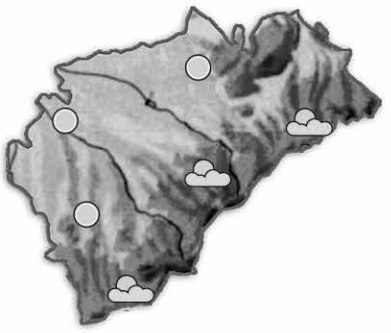

Ambiente estable

Tenderá a imponerse el anticiclón, a lo largo de la jornada del viernes. En esta línea, cesarán las precipitaciones y, progresivamente, irán abriéndose claros en esta provincia. En cuanto a las temperaturas, hay que decir que se mantendrán sin grandes cambios, con mínimas algo más bajas. Soplará viento del norte moderado.

EN **ESPAÑA**

HOY

El miércoles lloverá en Galicia, las comunidades cantábricas y el entorno pirenaico, con una cota de nieve que subirá desde los 1.300 hasta los 1.800 metros. Las precipitaciones serán más débiles y ocasionales, que las de jornadas anteriores. Además por la tarde estas precipitaciones tenderán a desaparecer por unas horas, ya que regresarán las lluvias intensas el jueves al tercio norte peninsular. En el resto de la península la nubosidad será variable, con tendencia a quedar cielos poco nubosos o despejados.

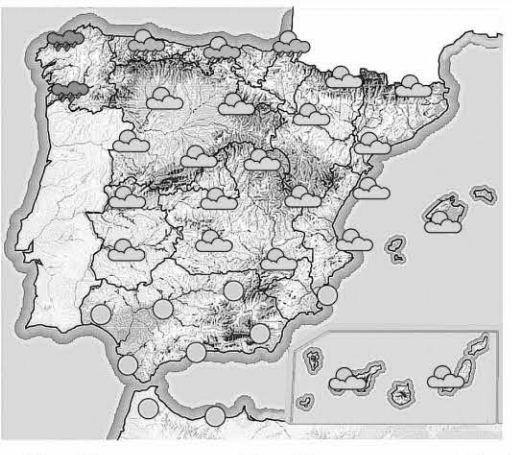

MAÑANA

Más lluvias en el norte

El jueves se intensificarán las lluvias en el tercio norte peninsular con el paso de un frente activo, que descargará las precipitaciones más importantes en Galicia, Asturias y el noroeste de Castilla y León durante la mañana.

VIERNES

Tiempo más estable

Tenderá a estabilizarse el tiempo, de cara a la jornada del viernes, aunque aún se producirán chaparrones sobre el área del noreste, del Cantábrico oriental, Pirineos y el entorno pirenáico.

TEMPERATURAS PREVISTAS PARA HOY

ESPAÑA	Máx.	Mín.
Albacete	22	7
Alicante	25	14
Almería	21	12
Ávila	17	3
Badajoz	21	9
Barcelona	20	14
Bilbao	19	9
Burgos	17	4
Cáceres	20	8

	Máx.	Mín.
Cádiz	18	12
Castellón	23	12
Ceuta	21	15
Ciudad Real	22	8
Córdoba	25	8
Coruña, La	17	10
Cuenca	20	4
Girona	18	6
Gijón	18	10

	Máx.	Mín.
Granada	20	7
Guadalajara	20	5
Huelva	22	10
Huesca	19	5
Ibiza	21	11
Jaén	22	9
León	18	2
Logroño	22	7
Lugo	16	6

	Máx.	Mín.
Lleida	22	7
Madrid	21	8
Málaga	21	13
Melilla	22	15
Murcia	26	14
Ourense	20	7
Oviedo	20	8
Palencia	17	5
Palma M.	20	13

	Máx.	Mín.
Palmas, Las	21	16
Pamplona	17	6
Pontevedra	16	9
Salamanca	18	5
S. Sebastián	14	8
S.C. Tenerife	22	17
Santander	17	10
Segovia	**17**	**4**
Sevilla	25	10

	Máx.	Mín.
Soria	17	3
Tarragona	21	12
Teruel	20	3
Toledo	22	8
Valencia	25	14
Valladolid	18	5
Vitoria	18	3
Zamora	19	5
Zaragoza	22	8

EN **EUROPA**

HOY

Entre dos centros de altas presiones, el anticiclón de las Azores y un anticiclón centrado en Escandinavia, se colarán bajas presiones desde las Islas Británicas hacia el interior del continente. Las lluvias más intensas caerán sobre Irlanda, y habrá chubascos intermitentes débiles a moderados en Centro-Europa y en el entorno del Mar Adriático. El tiempo más estable se situará hacia el este.

PRÓXIMOS DÍAS

Los centros de bajas presiones se mantendrán activos en el interior del continente. Será a partir del viernes cuando avance el anticiclón y el tiempo tenderá a la estabilidad en muchos puntos del continente europeo. Pero de momento el jueves lloverá en Las Islas Británicas, Francia, los países centro-europeo y el entorno del Mar Adriático. El tiempo será más estable hacia el noreste.

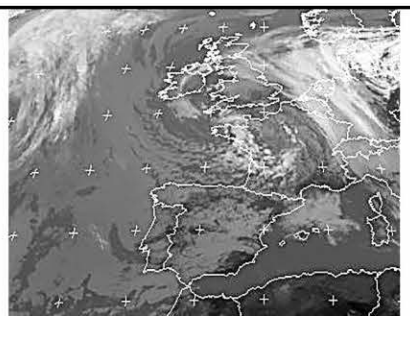

EUROPA	Máx.	Mín.
Amsterdam	14	5
Atenas	20	12
Berlín	23	12
Bruselas	15	6
Copenhague	21	11
Estocolmo	15	7
Ginebra	13	6
Lisboa	19	13
Londres	16	6
Moscú	24	10
Oslo	16	8
París	16	7
Praga	15	8
Roma	19	12
Viena	15	9
Zurich	10	5

Manos Unidas
CAMPAÑA CONTRA EL HAMBRE

Manos Unidas 50 aniversario

HAZTE SOCIO 902 40 07 07 www.manosunidas.org HAZTE VOLUNTARIO

AVANT ENTRE MADRID, SEGOVIA y VALLADOLID (NUEVA ESTACIÓN)

MADRID CHAMARTÍN - SEGOVIA GUIOMAR - VALLADOLID CAMPO GRANDE

TREN	MADRID - CHAMARTÍN	SEGOVIA - GUIOMAR	VALLADOLID - CAMPO GRANDE	DÍAS DE CIRCULACIÓN	OBSERVACIONES
8089	8:30	**9:01**	9:40	L M X J V	1
8109	10:30	**11:00**		L M X J V	1
8109	10:30	**11:01**	11:40	S D	2
8129	12:00	**12:30**		L M X J V S D	
8159	15:30	**16:01**	16:40	L M X J V S D	
8169	16:30	**17:01**		L M X J V S D	
8179	17:30	**18:00**		L M X J S D	3
8179	17:30	**18:01**	18:40	V	4
8199	19:15	**19:46**		L M X J V S D	
8219	21:00	**21:31**	22:10	L M X J V S D	

VALLADOLID CAMPO GRANDE - SEGOVIA GUIOMAR - MADRID CHAMARTÍN

TREN	VALLADOLID - CAMPO GRANDE	SEGOVIA - GUIOMAR	MADRID - CHAMARTÍN	DÍAS DE CIRCULACIÓN	OBSERVACIONES
8078		**7:00**	7:32	L M X J V	1
8278	6:45	**7:23**	7:55	L M X J V	1
33078		**7:33**	8:05	L M X J V	
8088		**8:00**	8:32	L M X J V	5
8098		**9:05**	9:37	S D	2
8108	9:20	**9:58**	10:30	S D	2
8158		**15:25**	15:57	L M X J V S D	
8168	15:30	**16:08**	16:40	L M X J V S D	
8188		**18:20**	18:52	L M X J V S D	
8198	19:35	**20:13**	20:45	L M X J V S D	
8218		**20:58**	21:30	L M X J S D	3
8218	20:20	**20:58**	21:30	V	4

1. NO CIRCULA: 19/03, 9 y 10/04; 1 y 15/05; Y 11/06/09
2. CIRCULA: 19/03, 9 y 10/04; 1 y 15/05; Y 11/06/09
3. NO CIRCULA 18/03, 8 y 30/04; 14/05 y 10/06. CIRCULA 20/03, 10/04; 1 y 15/05; Y 12/06/09.
4. NO CIRCULA: 20/03, 10/04; 1 y 15/05; Y 12/06/09. CIRCULA 18/03, 8 y 30/04; 14/05 y 10/06/09.

AUTOBUSES ENTRE SEGOVIA Y MADRID

SEGOVIA-MADRID

LUNES A VIERNES LABORABLES				
5.45 D	6.00 D	6.15 S	6.30 D	6.45 S
7.00 S	7.15 S	7.30 D	7.45 D	8.00 S
8.30 S	9.00 D	9.30 S	10.00 D	10.30 R
11.00 D	11.30 D	12.00 D	12.30 S	13.00 D
13.30 D	14.00 D	14.30 R	14.45 D	15.00 D
15.30 D	16.00 R	16.30 D	17.00 D	17.30 D
18.00 S	18.30 D	19.00 D	19.30 D	20.00 R
21.00 D	21.30 S			
SÁBADOS LABORABLES				
6.45 D	7:30 D	8:00 D	8:30 S	9.00 D
9.30 D	10.00 D	10.30 R	11.00 D	11.30 D
12.00 D	12.30 S	13.30 D	14.30 S	15.30 D
16.00 R	16.30 D	17.00 D	17.30 D	18.00 S
18.30 D	19.00 D	19.30 D	20.00 R	21.00 D
21.30 S				
DOMINGOS Y FESTIVOS				
8.30 S	9.30 D	10.30 R	11.30 D	12.30 S
13.30 D	14.30 S	15.30 D	16.00 R	16.30 D
17.00 D	17.30 D	18.00 D	18.30 D	19.00 D
19.30 D	20.00 R	20.30 D	21.00 D	21.30 S
22.30 D				

D: Expediciones DIRECTAS / * Días lectivos / **R:** Expediciones RUTA / **S:** Expediciones SEMIDIRECTAS con parada en SAN RAFAEL (estación), OTERO Y REVENGA

MADRID-SEGOVIA

LUNES A VIERNES LABORABLES				
6.30 D	7.00 D	7.15 SEK	7.30 D	8.00 R
8.30 D	9.00 D	9.30 S	10.00 D	10.30 D
11.00 S	11.30 D	12.00 D	12.30 D	13.00 D
13.30 S	14.00 D	14.30 D	14.45 D	15.00 R
15.15 D	15.30 D	16.00 D	16.30 D	17.00 S
17.30 D	18.00 D	18.15 S	18.30 D	19.00 D
19.15 D	19.30 D	19.45 S	20.00 D	20.30 D
20.45 R	21.00 D	21.30 S	22.00 D	22.30 S
23.00 D				
SÁBADOS LABORABLES				
8.00 S	8.30 D	9.00 D	9.30 D	10.00 D
10.30 D	11.00 S	11.30 D	12.00 D	12.30 D
13.00 D	13.30 S	14.00 D	15.00 R	15.30 D
16.00 D	17.00 S	18.00 D	19.00 D	19.30 D
20.00 R	20.30 D	21.00 S	21.30 D	22.00 D
22.30 S				
DOMINGOS Y FESTIVOS				
8.00 S	9.00 D	10.00 D	10.30 D	11.00 S
11.30 D	12.00 D	13.00 D	14.00 D	15.00 R
16.00 D	17.00 S	18.00 D	18.30 D	19.00 D
19.30 D	20.00 R	20.30 D	21.00 D	21.30 D
22.00 D	22.30 S			

AVE y ALVIA DESDE SEGOVIA (NUEVA ESTACIÓN)

Hacia el Norte						
Tipo de tren	ALVIA	AVE	ALVIA	ALVIA	ALVIA	AVE
Número de tren	4085	4089	4141	4167	4183	4209
Circulación	L/M/X/J/V/S/D	L/M/X/J/V/S/D	L/M/X/J/V/S/D	L/M/X/J/V/S/D	L/M/X/J/V/S/D	L/M/X/J/V/D
Segovia	8:33 H	9:02 H	15:16 H	16:43 H	18:41 H	21:12 H
Valladolid	9:17 H	9:37 H	15:59 H	17:32 H	19:24 H	21:47 H
Palencia			16:32 H		19:57 H	
Aguilar de Campo					21:01 H	
Reinosa					21:27 H	
Torrelavega					22:17 H	
Santander					22:41 H	
Sahagún			17:03 H			
León			17:39 H			
Pola de Lena			18:58 H			
Mieres (Puente)			19:09 H			
Oviedo			19:32 H			
Gijón (cercanías)			20:02 H			
Burgos	10:22 H			18:37 H		
Miranda de Ebro				19:31 H		
Vitoria				19:53 H		
Zumárraga				20:43 H		
Tolosa				21:11 H		
San Sebastián				21:32 H		
Irún				21:55 H		
Hendaya				22:00 H		
Bilbao	12:46 H					
Hacia Madrid y Levante						
Tipo de tren	AVE	ALVIA	ALVIA	ALVIA	AVE	ALVIA
Número de tren	4088	4072	4086	4140	4198	4174
Circulación	L/M/X/J/V/S/D	L/M/X/J/V/S	L/M/X/J/V/S/D	L/M/X/J/V	L/M/X/J/V/S/D	L/M/X/J/V/D
Segovia	9:05 H	11:06 H	13:18 H	18:46 H	20:10 H	21: 24 H
Madrid (Chamartín)	9:37 H	11:43 H	13:53 H	19:23 H	20:42 H	21:59 H
Albacete		14:23 H		22:00 H		
Alicante		15:50 H		23:30 H		
Desde el Norte						
Tipo de tren	AVE	ALVIA	ALVIA	ALVIA	AVE	ALVIA
Número de tren	4088	4072	4086	4140	4198	4174
Circulación	L/M/X/J/V/S/D	L/M/X/J/V/S	L/M/X/J/V/S/D	L/M/X/J/V	L/M/X/J/V/S/D	L/M/X/J/V/D
Bilbao						17:10 H
Irún			8:15 H			
San Sebastián			8:32 H			
Tolosa			8:51 H			
Zumárraga			9:22 H			
Vitoria			10:09 H			
Miranda de Ebro			10:30 H			
Burgos			11:25 H			19:31 H
Gijón (cercanías)				14:00 H		
Oviedo				14:28 H		
Mieres (puente)				14:46 H		
Pola de Lena				15:00 H		
León				16:24 H		
Sahagún				16:54 H		
Palencia				17:25 H		
Santander		7:05 H				
Torrelavega		7:30 H				
Reinosa		8:19 H				
Aguilar de campo		8:43 H				
Palencia		9:47 H				
Valladolid	8:30 H	10:19 H	12:33 H	17:59 H	19:35 H	20:39 H
Segovia	9:05 H	11:06 H	13:18 H	18:46 H	20:10 H	21:24 H
Desde Madrid y Levante						
Tipo de tren	ALVIA	AVE	ALVIA	ALVIA	ALVIA	AVE
Número de tren	4085	4089	4141	4167	4183	4209
Circulación	L/M/X/J/V/S/D	L/M/X/J/V/S/D	L/M/X/J/V/S	L/M/X/J/V/S/D	L/M/X/J/V/D	L/M/X/J/V/D
Alicante			10:35 H		14:05 H	
Albacete			11:58 H		15:22 H	
Madrid (Chamartín)	8:00 H	8:30 H	14:40 H	16:10 H	18:05 H	20:40 H
Segovia	8:33 H	9:02 H	15:16 H	16:43 H	18:41 H	21:12 H

AUTOBUSES

SALIDAS DE SEGOVIA

LUNES A VIERNES LABORABLES

ABADES: 13:30 y 19:30 horas.
AGUILAFUENTE: 12:00; 13:30; 16:45 (Cambio en Torrecaballeros) y 18:30 horas.
AREVALO: 18:30 horas.
AYLLON: 12:30 y 18:00 horas.
BERNARDOS: 14:30 horas.
COCA-NAVA DE LA ASUNCION: 12:30; 14:00; 18:30 y 19:30 horas.
CUEVAS DE PROVANCO: 13:30 y 18:30 horas.
ESPIRDO: 13:30 horas (Sólo Jueves)
FUENTESAUCO: 12:00; 13:30 y 18:30 horas.
FUENTIDUEÑA: 13:30 y 18:30 horas.
HOYUELOS: 13:00 horas.
LABAJOS: 13:30 horas.
LA HIGUERA: 13:30 horas (Sólo Jueves)
MARUGAN: 13:30 y 19:30 horas.
MARTIN MUÑOZ DE LAS POSADAS: 14:00 y 18:30 horas.
NAVAFRIA: 12:30 (Martes y Miércoles entra por el pueblo); 14:00 y 18:00 horas.
NAVAS DE ORO: 12:30; 14:30 y 19:30 horas.
PALAZUELOS: 7:40; 8:55; 12:00; 13:00; 14:15; 15:15; 16:00; 19:00; 20:00 y 20:55 horas.
PRADENA: 12:30; 14.00 y 18:00 horas.
REBOLLO: 12:45 horas (Lunes, Jueves y Viernes Laborables)
RIAZA: 12:30; 14:00 y 18:00 horas.
SACRAMENIA: 13:30 y 18:30 horas.
SAMBOAL: 14:30 y 19:30 horas.
SANGARCIA: 13:00 horas.
SANTA MARIA DE NIEVA: 12:30; 14:00; 14:30; 18:30 y 19:30 horas.
SANTIUSTE DE SAN JUAN BAUTISTA: 14:00 y 18:30 h.
SAN CRISTOBAL DE SEGOVIA: 7:40; 8:30; 11:00; 12:00; 13:00; 14:15; 15:15; 19:00; 20:15 y 20:55 horas.
SAN ILDEFONSO: 7:40, 8:50; 10:30; 11,30; 12,30; 13,30; 14:00; 15:30, 17:00; 18:45; 20:15; 21:00; 21;30.
TORRECABALLEROS: 8:30; 11:00; 12.00; 13:00; 14:00; 15:15; 16:00; 19:00 y 20:15 horas.
TUREGANO: 12:00; 13:00; 14:00; 16:45 (Cambio en Torrecaballeros); 18:00 y 19:30 horas. A las 21:00 horas (Sólo Viernes)
VALSAIN: 7:40; 8:50; 11:30; 14:00; 15:30; 17:00; 18:45; 20;15
VALTIENDAS: 19:30 horas (Lunes y Viernes)

SÁBADOS LABORABLES

ABADES: 13:30 horas.
AGUILAFUENTE: 12:00 horas (Cambio en Torrecaballeros) y 13:30 horas.
AREVALO: 13:00 horas.
AYLLON: 14:00 horas.
BERNARDOS: 13:30 horas.
COCA-NAVA DE LA ASUNCIÓN: 13:00 horas.
FUENTESAUCO: 13:30 horas.
LABAJOS: 13:30 horas.
NAVAS DE ORO: 13:30 horas.
PALAZUELOS: 12:00; 13:30; 19:30 y 22:30 horas.
RIAZA: 14:00 horas.
SAN CRISTOBAL DE SEGOVIA: 9.05; 12:00; 13:30; 19:30 y 22:30 horas.
SACRAMENIA: 13:30 horas.
SAN ILDEFONSO: 7,40; 8,50; 10,30; 11,30; 13,30; 15,30; 17,00; 18,45; 20,15; 21,30.
SANTA MARIA DE NIEVA: 13:00 y 13:30 horas.
TORRECABALLEROS: 9:05; 12:00; 13:30; 14:00; 19:30 y 22:30 horas.
VALSAÍN: 7:40; 8:50; 11:30; 13:30; 15:30; 17:00; 18:45; 20:15.

DOMINGOS Y FESTIVOS

AYLLON: 18:30 horas.
COCA-NAVA DE LA ASUNCIÓN: 18:30 horas.
FUENTESAUCO: 19:30 horas.
NAVAS DE ORO: 18:30 horas.
PALAZUELOS: 13:30; 19:30 y 22:30 horas.
PRADENA: 18:30 horas.
RIAZA: 18:30 horas.
SACRAMENIA: 19:30 horas.
SAN CRISTOBAL DE SEGOVIA: 13:30; 19:30 y 22:30 h.
SAN ILDEFONSO: 10:30; 11,30; 13:30; 15:30; 17,00; 18,45; 20,15; 21:30; 22:30 horas.
SANTA MARIA DE NIEVA: 18:30 horas.
TORRECABALLEROS: 13:30 y 22:30 horas.
VALSAIN: 10:30; 13;30; 15:30; 17:00; 18,45; 20,15 horas

SALIDAS HACIA SEGOVIA

LUNES A VIERNES LABORALES

ALDEALCORVO: 7:00 horas.
ABADES: 10:50 y 16:20 horas.
AGUILAFUENTE: 7:45; 10:45 y 15:45 horas.
AREVALO: 7:00 horas (Lunes y Viernes) 7:15 horas (Martes, Miércoles, Jueves y Sábados)
AYLLON. 7:10 y 9:00 horas.
BERCIMUEL: 7:00 horas (Lunes y Viernes)
BERNARDOS: 8:10 horas.
BOCEGUILLAS: 7:00 horas.
CAMPO DE SAN PEDRO: 6:55 horas (De Lunes a Viernes)
CANTALEJO- CUELLAR: 7:00 horas.
COCA: 7:55; 9:50; 15:00 y 16:10 horas.
CUELLAR-CANTALEJO: 15:00 horas.
CUEVAS DE PROVANCO: 7:00 horas.
ESPIRDO: 9:15 horas (Sólo Jueves)
FUENTE DE SANTA CRUZ: 7:40 horas (Sólo Jueves)
FUENTEMIZARRA: 6:45 horas (Lunes y Viernes)
FUENTESAUCO: 7:30; 10:30 y 15:30 horas.
FUENTIDUEÑA: 7:00 horas.
HOYUELOS: 9:00 horas.
JUARROS DE VOLTOYA: 8:00 horas.
LABAJOS: 7:35 horas (Lunes y Viernes) y 10:15 horas.
LOS HUERTOS: 9:15 horas (Lunes, Jueves y Viernes)
MUÑOPEDRO: 7:45 Y 15:55 horas.
NAVA DE LA ASUNCION: 8:10; 10:10; 15:15 y 16:20 horas.
NAVAS DE ORO: 7:55; 9:45 y 16:05 horas.
NAVAFRIA: 8:15 horas (cruce); 10:15 horas (pueblo) y 16:00 horas (cruce)
PALAZUELOS: 7:20; 8:00; 9:15; 10:30; 13:25; 14:35; 15:35; 17:20; 19:20; 20:30 y 21:25 horas.
PEDRAZA: 7:30 horas.
REBOLLO: 8:00 horas (Lunes, Jueves y Viernes)
RIAZA: 7:30; 9:20 y 15:40 horas.
RIAZA-CANTALEJO: 6:45 horas.
SACRAMENIA: 7:10 y 10:00 horas.
SAMBOAL: 7:45 y 16:00 horas.
SAN CRISTOBAL DE SEGOVIA: 7:25; 8:10; 9:20; 10:10; 11:45; 13:40; 14:40; 16:00; 17:15; 19:45; 21:00 y 21:25 horas.
SAN ILDEFONSO: 7:20; 8:00; 8:30; 9:30; 11:00; 12:10; 14:00; 15:30; 16:30; 17:15; 18:00; 19:30; 21:00 y 22:00 horas.
SANTA MARIA DE NIEVA: 8:20; 10:20; 15:25 y 16:30 horas.
SANTIUSTE DE SAN JUAN BTA: 7:45; 10:00 y 15:00 h.
TIZNEROS: 9:15 horas (Sólo Jueves)
TORRECABALLEROS: 7:15; 8:00; 9:10; 10:00; 11:35; 13:30; 15.50; 17:05; 19:35 y 20:50 horas.
TUREGANO: 8:10; 9:40; 10:20; 15:10 y 18:20 h.
VALSECA: 9:15 horas (Lunes, Jueves y Viernes)
VALSAÍN: 7:50: 8:15; 9:15; 12:00; 15:15; 16:15; 17;00; 17;45; 19:15; 20:45 horas.

SÁBADOS LABORABLES

ABADES: 10:50 horas.
AREVALO: 7:15 horas.
AYLLON: 9:00 horas.
BERNARDOS: 9:20 horas.
BOCEGUILLAS: 7:00 horas.
COCA: 8:00 horas.
FUENTESAUCO: 8:30 horas.
LABAJOS: 7:40 y 10:15 horas.
NAVA DE LA ASUNCION: 8:10 y 9:00 horas.
NAVAS DE ORO: 9:05 horas.
PALAZUELOS: 10:15; 16:15; 18:45 y 23:15 horas.
PRADENA: 9:45 horas.
RIAZA: 9:15 horas.
SACRAMENIA: 8:00 horas.
SAN CRISTOBAL DE SEGOVIA: 10:10; 12:40; 16:10; 18:40 y 23:10 horas.
SANTA MARIA DE NIEVA: 8:20 y 9:30 horas.
SAN ILDEFONSO: 7,20; 8,00; 8:30; 9:30; 11,00; 12:10; 14,00; 15,30; 16:30; 17,15; 18,00; 19:30; 21,00; 22,00.
TORRECABALLEROS: 8:00; 10:00; 12:30; 16.00; 18:30 y 23:00 horas.
VALSAÍN: 7:50; 8:15; 9:15; 12:00; 15:15; 16:15; 17:45; 19;15; 20:45 horas.

DOMINGOS Y FESTIVOS

ABADES: 16:20 horas.
AYLLON: 16:30 horas.
COCA: 16:45 horas.
FUENTESAUCO: 17:55 horas.
LABAJOS: 15:45 horas.
NAVA DE LA ASUNCION: 16:50 horas.
NAVAFRIA: 17:45 horas (por el cruce)
NAVAS DE ORO: 16:40 horas.
NARROS DE CUELLAR: 16:30 horas.
PALAZUELOS: 12:15; 16:15; 20:15horas.
RIAZA: 16:45 horas.
SACRAMENIA: 17:30 horas.
SAN ILDEFONSO: 11,00; 12:10; 15:30; 16:30; 18:00; 19:30; 21:00; 22:00 horas.
SAN CRISTOBAL DE SEGOVIA: 12:10; 16:10; 20:00 horas.
SANTA MARIA DE NIEVA: 17:00 horas.
TORRECABALLEROS: 12:00 y 16:00 horas.
VALSAÍN: 10:50; 15:15; 16:15; 17:45; 19:15; 20:45.

ADVERTENCIA: Esta Redacción no se hace responsable de que las empresas concesionarias de las distintas líneas de autobuses puedan introducir cambios en los horarios de las mismas sin comunicárselo antes a este medio de comunicación

AUTOBUSES

DE LUNES A VIERNES LABORABLES

SEGOVIA	CANTALEJO	ARANDA
13:00H	13:50H	14:45H
18:15H	19:00H	20:00H
SEGOVIA	**CANTALEJO**	**SEPULVEDA**
12:00H	12:50H	13:30H
14:00H	14:50H	15:30H
18:15H	19:00H	19:25H
SEGOVIA	**CANTALEJO**	**ARANDA**
19:15H	20:00H	(SOLO VIERNES LECTIVOS)
SEGOVIA	**BOCEGUILLAS**	
14:00H	15:35H	
SEGOVIA	**CANTALEJO**	
21:00H	21:50H	
(SOLO VIERNES LECTIVOS)		

ARANDA	CANTALEJO	SEGOVIA
7:00H	7:50H	9:05H
16:30H	17:10H	18:05H
SEPULVEDA	**SEGOVIA**	
7:15H	8:40H	
CANTALEJO	**SEGOVIA**	
9:30H	10:30H	
SEPULVEDA	**CANTALEJO**	**SEGOVIA**
9:30H	10:10H	11:05H
CANTALEJO	**SEGOVIA**	
15:00H	16:00H	
ARANDA	**CANTALEJO**	**SEGOVIA**
16:30H	17:10H	18:10H

SABADOS

SEGOVIA	CANTALEJO	ARANDA
13:00H	13:50H	14:45H
SEGOVIA	**CANTALEJO**	**SEPULVEDA**
14:00H	14:50H	15:30H
SEGOVIA	**CANTALEJO**	
18:00H	18:50H	

ARANDA	CANTALEJO	SEGOVIA
----------	09:30H	10:30H
10:00H	10:45H	11:45H
----------	16:45H	17:45H
SEPULVEDA	**SEGOVIA**	
7:15H	7:40H	

DOMINGOS

SEGOVIA	CANTALEJO	ARANDA
13:00H	13:50H	14:45H
19:30H	20:20H	----------

ARANDA	CANTALEJO	SEGOVIA
17:30H	18:05H	19:10H

LOS HORARIOS SON APROXIMADOS PUDIENDO SUFRIR ALTERACIONES

AUTOBUSES ENTRE SEGOVIA, ÁVILA Y SALAMANCA

Segovia - Ávila
Lunes a viernes
7:30 - 10:30 - 14:00 - 16:30- 20:00
Sábados, domingos y festivos
9:00 - 18:00
Domingos y festivos
20:30
Ávila - Segovia
Lunes a viernes
6:15 - 8:15 - 12:45 - 15:15 - 19:00
Sábados, domingos y festivos
10:15 - 19:15

Segovia - Ávila - Salamanca				
	Lunes a viernes laborables	Lunes a viernes laborables	Sábados, domingo y festivos	Sábados, domingo y festivos
Segovia	7:45	14:00	9:00	18:00
Llegada a Ávila	8:45	15:00	10:00	19:00
Salida de Ávila	9:00	15:15	10:15	19:15
Peñaranda de Bracamonte	9:55	16:10	11:10	20:10
Salamanca	10:30	16:45	11:45	20:45

Salamanca - Ávila - Segovia				
	Lunes a viernes laborables	Lunes a viernes laborables	Sábados, domingo y festivos	Sábados, domingo y festivos
Salamanca	6:30	13:15	8:30	17:30
Peñaranda de Bracamonte	7:05	13:50	9:05	18:05
Llegada a Ávila	8:00	14:45	10:00	19:00
Salida de Ávila	8:15	15:00	10:15	19:15
Segovia	9:15	16:00	11:15	20:15

Servicio combinado Autores - La Sepulvedana.
Estos horarios tienen carácter informativo pudiendo sufrir alteraciones

AUTOBUSES ENTRE SEGOVIA Y VALLADOLID

Segovia - Cuéllar - Valladolid			Valladolid - Cuéllar - Segovia		
De lunes a viernes					
R D 5:55	6:45	8:05	D S 6:00	6:35	7:45
6:45	7:45	8:40	6:45	7:35	8:35
* 7:45	8:45	9:40	* 7:45	8:35	9:45
9:00	9:55	10:50	9:00	9:50	10:50
D 9:00	9:40	10:30	D 9:00	9:40	10:30
# 11:00	11:55	12:50	# 11:00	11:50	12:50
12:00	12:55	13:50	12:00	12:50	13:50
* # 13:00	13:55	14:50	# * 13:00	13:50	14:50
14:00	14:55	16:00	14:00	14:50	15:50
15:00	15:55	16:50	15:00	15:50	16:50
D 15:00	15:40	16:30	D 15:00	15:40	16:30
16:00	16:40	17:30	16:00	16:40	17:30
17:00	17:55	18:50	17:00	17:50	18:50
D 17:00	-	18:30	D 17:00	-	18:30
18:00	18:55	19:50	18:00	18:50	19:50
# 19:00	19:55	20:50	# 19:00	19:50	20:50
+ * 20:00	20:55	21:50	/ # 20:00	20:50	21:50
# 21:00	21:55	22:50	# 21:00	21:50	22:50
Sábados					
6:45	7:45	8:40	6:45	7:35	8:35
* 9:00	9:55	10:50	* 9:00	9:50	10:50
11:00	11:55	12:50	11:00	11:50	12:50
* 13:00	13:55	14:50	* 13.00	13:50	14:50
15:00	15:55	16:50	15:00	15:50	16:50
* 17:00	17:55	18:50	* 17:00	17:50	18:50
19:00	19:55	20:50	19:00	19:50	20:50
21:00	21:55	22:50	21:00	21:50	22:50
Domingo y festivos					
-	8:00	8:50	* 9:00	9:50	10:50
* 9:00	9.55	10:50	11:00	11:50	12:50
11:00	11:55	12:50	* 13:00	13:50	14:50
* 13:00	13:55	14:50	* 17:00	17:50	18:50
L	16:00	16:50	19:00	19.50	20:50
* 17:00	17:55	18:50	L 20:00	-	21:30
19:00	19:55	20.50	21:00	21:50	22:50
21:00	21:55	22:50	23:00	23:50	-

R: Recorrido Campus #: Ruta y directo *: Pasan por El Henar y Santiago del Arroyo
+: Julio y agosto solo hasta Navalmanzano /: Julio y agosto sólo hasta Arrabal
D: Directos lectivos de octubre a junio S: Sólo en Cuellar - Navalmanzano y Carbonero
L: Sólo días lectivos de octubre a junio * Pasan por El Henar

TRENES ENTRE SEGOVIA Y MADRID (ANTIGUA ESTACIÓN)

SEGOVIA - MADRID

ESTACIONES	L - V (A partir 12 enero)	17122 L - V (1)	17126 DIARIO	17128 DIARIO	17130 DIARIO	17132 DIARIO (2)	17134 DIARIO (3)	17136 L - V (1)
Segovia	6:20	7:55	10:55	12:55	14:55	16:50	18:55	20:55
Navas de Riofrío		8:04	11:03	13:03	15:04	-	19:04	21:02
Ortigosa del Monte		8:08	11:07	13:07	-	-	19:07	21:05
Otero Herreros		8:12	11:13	13:13	15:11	-	19:11	21:10
Los ángeles San Rafael		8:15	11:16	13:16	15:14	17:10	19:14	21:13
El Espinar		8:21	11:20	13:20	15:18	17:14	19:18	21:18
San Rafael		8:24	11:23	13:23	15:21	17:17	19:21	21:21
Tablada		-	11:29	-	-	17:24	-	-
Cercedilla	7:05	8:37	11:35	13:35	15:33	17:35	19:33	21:35
Villalba de Guadarrama		9:00	11:58	13:58	15:58	17:58	20:00	21:58
Madrid - Chamartín		9:38	12:37	14:37	16:37	18:37	20:37	22:36
Madrid - Nuevos Ministerios		9:43	12:42	14:42	16:42	18:42	20:42	22:41
Madrid - Recoletos		9:47	12:46	14:46	16:46	18:46	20:46	22:45
Madrid - Atocha		9:51	12:50	14:50	16:50	18:50	20:50	22:49

1. No circula el 8/12/08. 2. Efectúa parada en Ortigosa del Monte (17:01 h.) y Gudillos (17:20 h.) los sábados, domingo y festivos. Efectúa parada en Navas de Riofrío (16:58 h.) domingo, festivos y 6/12/08. 3. Efectúa parada en Gudillos (19:24 h.) y Tablada (19:28 h.) los sábados, domingos y festivos.

MADRID - SEGOVIA

ESTACIONES	L - V (A partir 12 enero)	17121 L - V (1)	17125 DIARIO (2)	17127 DIARIO	17129 DIARIO	17133 DIARIO (3)	17135 DIARIO	17137 L - V (1)
Madrid - Atocha		7:33	10:01	12:02	14:01	16:02	18:02	20:02
Madrid - Recoletos		7:36	10:04	12:05	14:04	16:05	18:05	20:05
Madrid - Nuevos Ministerios		7:40	10:08	12:09	14:08	16:09	18:09	20:09
Madrid - Chamartín		7:47	10:16	12:16	14:15	16:16	18:16	20:16
Villalba de Guadarrama		8:30	10:57	12:57	14:57	16:57	18:57	20:57
Cercedilla	7:05	8:58	11:21	13:21	15:20	17:21	19:22	21:23
Tablada		-	11:26	-	-	-	19:27	-
San Rafael		9:08	11:36	13:36	15:34	17:31	19:35	21:43
El Espinar		9:11	11:40	13:39	15:37	17:34	19:38	21:46
Los Ángeles San Rafael		9:16	11:45	13:44	15:42	17:38	19:43	21:51
Otero Herreros		9:19	11:48	13:47	15:45	-	19:46	21:54
Ortigosa del Monte		9:23	11:53	-	15:50	-	19:50	21:59
Navas de Riofrío		9:26	11:56	13:54	15:54	17:48	19:54	22:03
Segovia	7:50	9:35	12:04	14:02	16:03	17:57	20:03	22:13

1. No circula el 8/12/08
2. Efectúa parada en Gudillos (11:34 h.) los sábados, domingo y festivos.
3. Efectúa parada en Ortigosa del Monte (17:45 h.) los sábados, domingos y festivos.

FUNERARIA SANTO CRISTO DE LA PEÑA
PENSANDO EN LOS MOMENTOS MÁS DIFÍCILES
Tanatorios en: CUÉLLAR Telfs. 921 14 22 94 - 921 14 30 88
AGUILAFUENTE Telf. 921 57 23 04. Fax 921 57 20 60

AGENCIA FUNERARIA SANTA TERESA
TANATORIO SEGOVIANO SAN JUAN DE LA CRUZ
DELEGACIONES EN TODA LA PROVINCIA
TANATORIOS EN:
SEGOVIA
NAVA DE LA ASUNCIÓN RIAZA
SANCHONUÑO CANTIMPALOS
PRÁDENA CARBONERO EL MAYOR
LA GRANJA DE SAN ILDEFONSO
ATENCIÓN PERMANENTE 24 HORAS
☎ 902 02 23 24
TELÉFONOS
921 43 00 28 - 921 42 58 10

EL ADELANTADO DE SEGOVIA

Informa:

Que existe la posibilidad de publicar las esquelas con la imagen del fallecido/a. Puede solicitar este servicio en la empresa funeraria facilitando la imagen previa firma de autorización para su publicación. Esta práctica es habitual en otras provincias y facilita el reconocimiento de los fallecidos al igual que la inclusión de apodos, lugares de trabajo o distinciones públicas.

Gana 2 entradas para asistir a la película que desees en las Salas de Cinebox, Luz de Castilla

envia **cinebox** al **7788**

Fecha sorteo: martes 12 de mayo, a partir de las 12 horas.
Número total entradas en sorteo: 10

A los agraciados se les comunicará por teléfono o a través de un mensaje SMS.
Coste del mensaje 0,90 € (+ IVA).

CARTELERA DE CINE

CINEBOX — GRUPO ÁBACO

Telf. 921 44 80 68
Día espectador: JUEVES
pagina web: www.cinebox.es
Ya a la venta las entradas para las películas Lobezno y Hanna Montana.

Señales del futuro

Todos los días: 17.55, 20.10
Sábado y domingo: 15.40

NO RECOMENDADA PARA MENORES DE 13 AÑOS

La lista

Todos los días: 22.30
Viernes y Sábado: 0.45

NO RECOMENDADA PARA MENORES DE 13 AÑOS

La montaña embrujada

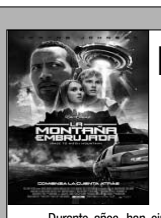

Todos los días: 18.10, 20.20, 22.25
Viernes y Sábado: 0.40
Sábado y domingo: 16.10

NO RECOMENDADA PARA MENORES DE 7 AÑOS

Durante años, han circulado historias sobre un lugar secreto en medio del desierto de Nevada, conocido por fenómenos inexplicables y extraños avistamientos. Se llama "Witch Mountain", y cuando un taxista de Las Vegas (Dwayne Johnson) se encuentra con dos críos con poderes sobrenaturales a bordo de su vehículo, se da cuenta de que se encuentra en medio de algo que no puede explicar...

Dragonball Evolution

Todos los días: 18.05
Sábado y domingo: 16.05

NO RECOMENDADA PARA MENORES DE 7 AÑOS

La aventura de Goku ¿con nada menos que el destino de nuestro mundo en juego? comienza de forma bastante inocente en el exterior de la casa de su abuelo, donde Gohan está adiestrando al joven en unas exóticas técnicas marciales. Goku cumple ese día 18 años, y el regalo de Gohan a su nieto es una Bola de Dragón, una esfera pequeña y redonda cuya superficie es blanda y anacarada pero con una blanca translucidez que le proporciona profundidad....

Fuga de cerebros

Todos los días: 18.00, 20.05, 22.20
Viernes y Sábado: 0.30
Sábado y domingo: 16.00

NO RECOMENDADA PARA MENORES DE 18 AÑOS

En un humilde instituto de barrio estudia Emilio (Mario Casas), un chico tímido y con una media de cinco, que lleva toda su vida enamorado en secreto de Natalia (Amaia Salamanca), la chica guapa y lista de la clase. Cuando el último día de curso, por fin se decide a declararse, a Natalia le conceden una beca para estudiar Medicina en Oxford. Todo parece perdido para Emilio, pero sus colegas marginados del Instituto no están dispuestos a rendirse....

Fast & Furious: Aún más rápido

Todos los días: 20.05, 22.20
Viernes y Sábado: 0.30

NO RECOMENDADA PARA MENORES DE 18 AÑOS

El fugitivo y ex preso Dominic Toretto (Vin Diesel) y el detective Brian O'Conner (Paul Walker) vuelven a encontrarse en Los Ángeles y siguen llevándose igual de mal. Sin embargo, obligados a enfrentarse a un enemigo común, no les queda más remedio que unir sus fuerzas si quieren vencerle. Después del atraco a un convoy, los dos protagonistas descubrirán que si quieren vengarse, deberán llegar al límite de sus posibilidades al volante.

Monstruos contra Alienígenas

Todos los días: 18.00, 20.00
Sábado y domingo: 16.00

RECOMENDADA PARA TODOS LOS PÚBLICOS

Cuando a la californiana Susan Murphy le cae encima un meteorito lleno de pringue espacial y crece rápidamente hasta los 15 metros de altura, la capturan y la encierran en una zona de contención secreta del gobierno. Allí, Susan (ahora llamada Genórmica) se ve rodeada de otros monstruos encarcelados: el inteligente, aunque con cabeza de insecto, Dr. Cucaracha; el machote medio simio medio pez Eslabón; el gelatinoso e indestructible B.O.B.;...

La sombra del poder

Todos los días: 19.15, 22.00
Viernes y Sábado: 0.50
Sábado y domingo: 16.30

NO RECOMENDADA PARA MENORES DE 13 AÑOS

Russell Crowe es Cal McAffrey, un periodista de Washington D.C., cuyo olfato le lleva a desenmarañar los misteriosos asesinatos de algunas de las figuras más prometedoras de la política y de la gran empresa. El apuesto e imperturbable congresista Stephen Collins (Ben Affleck) representa el futuro de su partido: debido a su honradez, ha sido elegido presidente del comité que supervisa los gastos de Defensa...

Los abrazos rotos

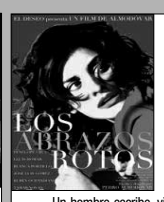

Todos los días: 22.00
Viernes y Sábado: 0.35

NO RECOMENDADA PARA MENORES DE 13 AÑOS

Un hombre escribe, vive y ama en la oscuridad. Catorce años antes sufrió un brutal accidente de coche, donde no sólo perdió la vista sino que también murió Lena, la mujer de su vida. Este hombre tiene dos nombres, Harry Caine, lúdico seudónimo bajo el que firma sus trabajos literarios, relatos y guiones, y Mateo Blanco, su nombre de pila real, con el que vive y firma las películas que dirige. Después del accidente, Mateo Blanco se convierte en su seudónimo...

The international: Dinero en la sombra

Todos los días: 17.55, 20.10, 22.30
Viernes y sábado: 0.50
Sábado y domingo: 15.40

NO RECOMENDADA PARA MENORES DE 13 AÑOS

La cinta reúne a un agente de la Interpol (Clive Owen) y a una ayudante (Naomi Watts) del fiscal de Manhattan, quienes intentarán desmantelar un grave caso de corrupción que afecta a una de las entidades bancarias más poderosas. Sacando a la luz las actividades ilegales del banco, y siguiendo la pista del dinero desde Berlín hasta Milán, de Nueva York a Estambul, la tenacidad de la pareja terminará poniendo sus vidas en peligro.

Gran Torino

Todos los días: 19.00, 21.45
Viernes y Sábado: 0.15
Sábado y domingo: 16.30

NO RECOMENDADA PARA MENORES DE 13 AÑOS

Walt Kowalski (Clint Eastwood), un trabajador del automóvil jubilado, ocupa su tiempo con reparaciones domésticas, cerveza y visitas mensuales al peluquero. Aunque el último deseo de su difunta esposa fue que se confesara, para Walt, un resentido veterano de la Guerra de Corea que mantiene su rifle M-1 limpio y listo, no hay nada que confesar. Y del único que se fía lo suficiente como para confesarse es de su perra, Daisy..

SEGOVIA 7 salas ARTESIETE

C/ Dámaso Alonso, 54 — NUEVA SEGOVIA — Tel. 921 432 128

Rudo y cursi

De lunes a miércoles: 18:20 - 20:20 - 22:20
Viernes: 18:20 - 20:20 - 22:20 - 24:20
Sábado: 16:20 - 18:20 - 20:20 - 22:20 - 24:20
Domingo: 16:20 - 18:20 - 20:20 - 22:20

NO RECOMENDADA PARA MENORES DE 13 AÑOS

Beto y Tato Verdusco son dos hermanos que trabajan en una plantación de plátanos. También son miembros del equipo de fútbol local. A Beto le apodaron "Rudo" por su personalidad y su forma de jugar. Sueña con convertirse en futbolista profesional, pero Tato sueña con ser un cantante famoso. Ambos comparten un deseo: construir una casa para su madre Elvira La suerte les sonríe cuando "Batuta" , un ojeador de fútbol, los descubre por casualidad....

Monstruos vs Alienígenas

De lunes a miércoles: 18:05
Viernes: 18:05
Sábado y domingo: 16:05 - 18:05

RECOMENDADA PARA TODOS LOS PÚBLICOS

Cuando a la californiana Susan Murphy le cae encima un meteorito lleno de pringue espacial y crece rápidamente hasta los 15 metros de altura, la capturan y la encierran en una zona de contención secreta del gobierno. Allí, Susan (ahora llamada Genórmica) se ve rodeada de otros monstruos encarcelados: el inteligente, aunque con cabeza de insecto, Dr. Cucaracha; el machote medio simio medio pez Eslabón; el gelatinoso e indestructible B.O.B.;...

Déjame entrar

De lunes a miércoles: 18:00 - 20:15 - 22:30
Viernes: 18:00 - 20:15 - 22:30 - 24:30
Sábado: 16:00 - 18:00 - 20:15 - 22:30 - 24:30
Domingo: 16:00 - 18:00 - 20:15 - 22:30

NO RECOMENDADA PARA MENORES DE 13 AÑOS

Oskar es un chico de 12 años que sufre continuamente el acoso de sus compañeros de clase más fuertes. Su deseo de tener un amigo parece hacerse realidad cuando conoce a Eli, una niña de su misma edad que acaba de mudarse a la casa de al lado. Pero Eli es una niña misteriosa: es muy seria, está muy pálida, sólo sale por las noches y aparentemente no le afectan las temperaturas heladas...

Dragonball Evolution

Todos los días: 20:10

NO RECOMENDADA PARA MENORES DE 7 AÑOS

La aventura de Goku ¿con nada menos que el destino de nuestro mundo en juego? comienza de forma bastante inocente en el exterior de la casa de su abuelo, donde Gohan está adiestrando al joven en unas exóticas técnicas marciales. Goku cumple ese día 18 años, y el regalo de Gohan a su nieto es una Bola de Dragón, una esfera pequeña y redonda cuya superficie es blanda y anacarada pero con una blanca translucidez que le proporciona profundidad....

La montaña embrujada

De lunes a miércoles: 18:10 - 20:10 - 22:10
Viernes: 18:10 - 20:10 - 22:10 - 24:10
Sábado: 16:10 - 18:10 - 20:10 - 22:10 - 24:10
Domingo: 16:10 - 18:10 - 20:10 - 22:10

NO RECOMENDADA PARA MENORES DE 7 AÑOS

Durante años, han circulado historias sobre un lugar secreto en medio del desierto de Nevada, conocido por fenómenos inexplicables y extraños avistamientos. Se llama "Witch Mountain", y cuando un taxista de Las Vegas (Dwayne Johnson) se encuentra con dos críos con poderes sobrenaturales a bordo de su vehículo, se da cuenta de que se encuentra en medio de algo que no puede explicar.

Fast & Furious 4

De lunes a miércoles: 22:15
Viernes y sábado: 22:15 - 24:15
Domingo: 22:15

NO RECOMENDADA PARA MENORES DE 18 AÑOS

El fugitivo y ex preso Dominic Toretto (Vin Diesel) y el detective Brian O'Conner (Paul Walker) vuelven a encontrarse en Los Ángeles y siguen llevándose igual de mal. Sin embargo, obligados a enfrentarse a un enemigo común, no les queda más remedio que unir sus fuerzas si quieren vencerle. Después del atraco a un convoy, los dos protagonistas descubrirán que si quieren vengarse, deberán llegar al límite de sus posibilidades al volante.

La sombra del poder

De lunes a miércoles: 19:00 - 21:30
Viernes: 19:00 - 21:30 - 24:00
Sábado: 16:30 - 19:00 - 21:30 - 24:00
Domingo: 16:30 - 19:00 - 21:30

NO RECOMENDADA PARA MENORES DE 13 AÑOS

Russell Crowe es Cal McAffrey, un periodista de Washington D.C., cuyo olfato le lleva a desenmarañar los misteriosos asesinatos de algunas de las figuras más prometedoras de la política y de la gran empresa. El apuesto e imperturbable congresista Stephen Collins (Ben Affleck) representa el futuro de su partido: debido a su honradez, ha sido elegido presidente del comité que supervisa los gastos de Defensa. ...

Señales del futuro

De lunes a miércoles: 19:30
Viernes y sábado: 19:30 - 24:20
Domingo: 17:00 - 19:30

NO RECOMENDADA PARA MENORES DE 13 AÑOS

Un profesor de astronomía viudo abre una cápsula del tiempo que ha estado enterrada durante años en el colegio de su hijo.En ella encuentra predicciones escalofriantes, algunas de las cuales ya han sucedido mientras que otras aún no. Poco a poco, empieza a darse cuenta de que ése descubrimiento no es casual y que él y su familia juegan un papel fundamental en los importantes acontecimientos que están a punto de producirse....

Al final del camino

De lunes a miércoles: 18:15 - 20:15 - 22:15
Viernes: 18:15 - 20:15 - 22:15 - 24:20
Sábado: 16:15 - 18:15 - 20:15 - 22:15 - 24:20
Domingo: 16:15 - 18:15 - 20:15 - 22:30

NO RECOMENDADA PARA MENORES DE 7 AÑOS

Nacho es fotógrafo. Pilar periodista. Se odia. Sin embargo, tendrán que hacerse pasar por una pareja para hacer un reportaje Olmo, gurú que resuelve la crisis de pareja haciendo El Camino de Santiago. Durante seis días de viaje a través de Galicia se verán envueltos en todo tipo de situaciones absurdas, delirantes y románticas ... y es que ya se sabe que hasta el final del camino todo puede ocurrir.

París París

De lunes a miércoles: 22:00
Viernes: 22:00
Sábado: 17:00 - 22:00
Domingo: 22:00

RECOMENDADA PARA TODOS LOS PÚBLICOS

Los creadores de Los chicos del coro nos traen París, París, una comedia agridulce ambientada en el París de 1936. En ella, un grupo de hombres en paro deciden juntar sus habilidades y ofrecer un espectáculo inolvidable en el teatro del barrio. Encabeza el reparto Gérard Jugnot, quien ya nos hizo disfrutar con su entrañable interpretación del profesor Mathieu en Los chicos del coro.

CINE-CLUB STUDIO

XXVI CURSO 2008/2009

Programación principal

15-may	Wonderful town	A. Assarat
22-may	Antes que el diablo sepa que has muerto	S. Lumet
29-may	Aliento	K. Ki-Duk

Sesiones solo socios todo el año: 18:00 - 20:30 - 23:00 horas.

Magisterio

Ciclos "Estrenos nacionales"

21-may	Ruido	M. Bertalmío

Titirimundi de cine

08-may	Hermanos Oligor	J. López
09-may	Team America, la policia del mundo	T. Parker

Proyecciones en San Ildefonso

16-may	Wonderful town	A. Assarat
23-may	Antes que el diablo sepa que has muerto	S. Lumet

Socios CINE.CLUB gratis enseñando el carnet no picado de esta sección.

Socios Canónigos 1 €, resto público 2 €.

ANUNCIOS BREVES

921 46 12 12

EL ADELANTADO
C/ Morillo, 7. 40002 Segovia
publicidad@eladelantado.com
De lunes a viernes de 9 a 14 horas y de 17 a 19 horas
POR TELÉFONO 921 46 12 12

De lunes a viernes de 9 a 14 horas y de 17 a 19 horas
POR AGENCIAS DE PUBLICIDAD
Contacte con su agencia de publicidad habitual para gestionar sus anuncios breves.

TARIFA BREVES: Cada palabra 0,45 € + 16 % IVA ***mínimo diez palabras***
TARIFA 1/2 MÓDULO: ***(22 X 45 mm)*****: 10,00 € + 16 % IVA**

TRABAJO

AHORA GANE 1500 trabajando manualidades en casa. Envían material 902933604.

EMPRESA NECESITA personal para cuidar niños. Gran salario. Llamar 905446041

EMPRESA NECESITA personal para grabación datos. Flexibilidad horario. 699707329 /680111548.

SE NECESITA camarero de comedor con experiencia. Restaurante San Marcos.

SE NECESITA señora de ayudante de cocina. Media jornada. 600611613.

ALQUILERES

SE ALQUILA bar C/ Conde Sepúlveda (Segovia) 150 m². 667565642.

VENTAS

SUPEROFERTA
SE VENDE PISO EN SAN LORENZO
2 dormitorios. 1 baño. Planta baja
50 metros.**88.000**
Reformado totalmente
637 92 56 84

VENDO PISO muy barato. Excelente calidad. Bien situado. Teléfono 634733391.

EL ADELANTADO DE SEGOVIA
Redacción, Publicidad, Suscripciones
C/Morillo, 7. 40002 SEGOVIA
Teléfono 921 43 72 61
Fax 921 44 24 32

RELAX

ABSOLUTA DISCRECION. Máxima seriedad. Deliciosa compañia. Señoritas. Renovacion continua. Trato esmerado. 651060675. También salidas.

SUPER NOVEDAD asiáticas 22, 24 años. Guapísimas, cariñosas. Completo. 627276247.

CHICO 33 años. Español. Servicios domicilio. Lunes a viernes. 667048240

RECIÉN DIVORCIADA. Atractiva. Rica. Busco sexo. Pago bien. 617167070.

CASADA CON anciano. Necesito sexo desenfrenado. No cobro. 905445027.

ABSOLUTA DISCRECIÓN. Somos dos chicas Argentina y Mexicana. Guapísima de 20 añitos, muy caliente. Hacemos todo tipo de servicios. Lo que tu me pidas nene, domicilios llámanos y lo pasaremos bien, bebé. 633345665.

SUPERNOVEDAD. CHICA Maribella, jovencita, 20 años, viciosa. Todos los servicios. 24 horas. 667285941.

AGATA. JOVENCITA. 25 años. Ojos verdes. Pelo negro, 100 pecho. Delgada, cariñosa, muy viciosa. Ven y pruébame. 24 horas. 608165219.

TRAVESTI WALESKA, delgada, cuerpo modelo, 140 pecho, 24 reales, 23 años, morena. Activa/ pasiva. www.waleskalopez.com. www.anunciosex.com. 687093655.

ESPAÑOLA RUBIA. 120 pecho. Masaje anal. Francés natural. Beso negro. 685561090. http://madrid.loquo.com

TAMARA PRIMERA vez Segovia. Curvas perfectas. Sexy. Rubiaza. Completa. 634695738.

EXPLOSIVA, MORENAZA, cuerpazo, 140 pecho, culito respingón. Completísima, viciosa. Dispuesta a enseñarte todo el sabor brasileño. 617748189.

CONTACTOS

Precio Máximo: Red Fija 1,16 euro/min. Red Móvil 1,51 euro/min. IVA incluido. Mayores 18 años. ATS S.A. Apdo. de correos 18070 Madrid 28080

www.linternaroja.com GUÍA erótica, www.linternaroja.com, chicas, www.linternaroja.com, travestís, www.linternaroja.com, clubes, www.linternaroja.com

MADURITA. ADINERADA. Sexo esporádico. Sin límites. Te recojo. Gratifico. 630749696.

AGENCIA BUSCA hombres para sexo con señoras. Altos ingresos. 902501996.

Precio Máximo: Red Fija 1,16 euro/min. Red Móvil 1,51 euro/min. IVA incluido. Mayores 18 años. ATS S.A. Apdo. de correos 18070 Madrid 28080

NOTA: El Adelantado de Segovia no se responsabiliza de la veracidad de las ofertas y anuncios de la Sección de Anuncios Breves.

Ayuntamiento de
BERCIAL
(SEGOVIA)

ANUNCIO

Se hace público de conformidad con lo dispuesto en el art. 25.2 en relación con el art.23.2 y 99 de la Ley 5/1999 de 8 de abril de Urbanismo de Castilla y León y el art. 307.3 del Decreto 22/2004 de 29 de enero, por lo que se aprueba el Reglamento de Urbanismo de Castilla y León, que abre información pública, por plazo de veinte días, a partir del siguiente al de la publicación de este anuncio en el B.O.P. sobre expediente de autorización de uso excepcional de suelo rústico que se detalla a continuación:

Actividad: Nave-almacén para productos de forja artística artesanal.

Promotor: David Merinero Antón.

Emplazamiento: Crta Cobos S/N

El expediente objeto de esta información se encuentra depositado en las dependencias del este Ayuntamiento, pudiéndose consultar en las mismas durante horario de oficina, martes y jueves, de 9 a 14 horas.

En Bercial, a dieciséis de abril de 2009.
EL ALCALDE, Fdo.: *Alberto I. Herrero Fernández*

Ilmo. Ayuntamiento de
CUÉLLAR
(SEGOVIA)

ANUNCIO

INFORMACIÓN PÚBLICA PARA AUTORIZACIÓN DE USO EXCEPCIONAL EN SUELO RÚSTICO Y LICENCIA AMBIENTAL

De conformidad con lo establecido en el artículo 25.2 en relación con el 23 y 99 de la Ley 5/1999, de 8 de abril, de Urbanismo de Castilla y León, en el artículo 307 del Reglamento de Urbanismo de Castilla y León y en el artículo 27 de la Ley 11/2003, de 8 de abril, de Prevención Ambiental de Castilla y León, se somete a información pública por **plazo de veinte días,** contados a partir del día siguiente al de la inserción del presente anuncio en el Boletín Oficial de Castilla y León, el expediente de autorización de uso excepcional en suelo rústico y licencia ambiental que a continuación se reseña:

Promotor: TRAZO DECORACIÓN BLANCO, S. L.

Actividad: Adecuación de naves de almacén y taller de carpintería y cerrajería.

Localización: Parcelas 5069, 5070a, 5070b, 5071a, 5071b, parte de la 5083, 5084, 5085 y 5086 del Polígono 34, de Cuéllar.

El expediente de referencia se encuentra expuesto al público en la Secretaría Municipal de este Ayuntamiento, en horario de oficina de 8.00 a 15.00 horas, pudiendo examinarse por quienes lo deseen y formularse las alegaciones que se estimen oportunas durante el expresado plazo.

Cuéllar, 21 de abril de 2.009
EL ALCALDE. Fdo: *Jesús García Pastor.*

Ayuntamiento de
NAVAFRÍA
(SEGOVIA)

ANUNCIO
EXPEDIENTE PARA AUTORIZACIÓN DE USO EXCEPCIONAL EN SUELO RÚSTICO

Haciendo uso de la autorización contenida en el Art. 60.2 de la Ley 30/92 RJ-PAC de publicación conjunta y de habiéndose solicitado licencia para la ejecución de las siguientes obras por parte de los siguientes promotores:

Promotor: Ministerio del interior. **Obra:** Rehabilitación del Acuartelamiento de la Guardia Civil. **Ubicación:** Polígono: 2. Parcela: 1104

Promotor: Public Garden S.L. **Obra**: Nave almacén forestal. **Ubicación**: Polígono: 3. Parcela:259

Promotor: Ayuntamiento de Navafría. **Obra:** "Reforma de espacio Polideportivo de Frontón para pista Multijuegos". **Ubicación**: Polígono: 2. Parcela: 547.

Promotor: Francisco Úbeda Vargas. **Obra:** Cambio de tejado de uralita por teja.**Ubicación**:Polígono: 3. Parcela: 525

De conformidad con lo dispuesto en el artículo 25.2 b) en relación con el 23 y 99 de la Ley 5/1999, de 8 de abril, de Urbanismo de Castilla y León, se abre un período de información pública por plazo de veinte días, contados desde la publicación de este anuncio, sobre los expedientes arriba reseñados de autorización excepcional de uso en suelo rústico, durante los cuales podrá examinarse el expediente, en horario de oficina, en la Secretaría municipal del Ayuntamiento de Navafría, sito en esta localidad, en Plaza Mayo, n° 1, y formularse dentro de dicho plazo las alegaciones que se estimaren oportunas.

En Navafría, a 22 de Abril de 2009
EL ALCALDE. Fdo. *Antonio Encinas Merino.*

DESARROLLO TECNOLÓGICO E INNOVACIÓN DE PRODUCTOS DEL MAR, S.A.

CAMBIO DE DOMICILIO SOCIAL

El Consejo de Administración de la Sociedad DESARROLLO TECNOLÓGICO E INNOVACIÓN DE PRODUCTOS DEL MAR, S.A., celebrado en el domicilio social en fecha 31 de marzo de 2009, adoptó por unanimidad el acuerdo de cambio del domicilio social de la Entidad, dentro del mismo término municipal, de tal manera que se fija como nuevo domicilio el de EDIFICIO DIBAQ, calle Cruz, número 3, 40260 Fuentepelayo (Segovia). Modificando en lo pertinente el artículo correspondiente de los Estatutos Sociales, que queda del tenor siguiente: "La Sociedad tiene nacionalidad española, y fija su domicilio en 40260 Fuentepelayo (Segovia), EDIFICIO DIBAQ, calle Cruz, número 3.

La Junta General podrá acordar el cambio de domicilio social, dentro o fuera de la misma población, así como la creación, supresión o traslado de sucursales, agencias, delegaciones o representaciones en cualquier punto del territorio español o fuera de él. Podrá el Órgano de Administración de la Sociedad establecer, suprimir o trasladar cuantas sucursales, agencias o delegaciones tenga por conveniente y variar la Sede Social dentro del mismo término municipal de su domicilio".

Y acordar proceder a las publicaciones pertinentes para que tras su protocolización se proceda a la inscripción del cambio de domicilio y de la modificación estatutaria en cuestión.

En Fuentepelayo (Segovia), a veinticinco de abril de dos mil nueve.
FDO.-EL PRESIDENTE DEL CONSEJO DE ADMINISTRACIÓN
CARLOS TEJEDOR LAZARO

tú cuentas
eladelantado.com

EL SERVICIO NÚMERO 1 DE RELACIONES PERSONALES
DISPONIBLE 24H
Línea de Amig@s
Y también en la web
http://adelantado-sg.encuentros.net
SERVICIO VERIFICADO ANTE NOTARIO

ANÚNCIATE GRATIS 902 887 421
• ESCUCHA Y CONTESTA
• RECOGE RESPUESTAS
• HABLA EN DIRECTO
806 404 623
Precio máximo: Red Fija 1,16 euros/minuto.
Red Móvil 1,51 euros/minuto. IVA incluido. Mayores de 18 años.
ATS S.A - Apdo. de Correos 18070 - Madrid 28080

CHICA busca CHICO

Nieves, de Cuellar, Segovia. 45 años, separada, 2 hijos, alegre, abierta. Me gusta lectura, campo. Busco persona para algo serio. **Buzón: 613948 SMS**

Chica de Ávila, divorciada, con 2 hijos mayores, gordita, busca amigo especial, sincero y cariñoso. Ávila. **Buzón: 613833 SMS**

Lali, 20 años, divertida. Me gusta ir al cine. Deseo conocer gente de mi ciudad, para compartir momentos agradables, salir. Ávila. **Buzón: 976201 SMS**

Chica morena, ojos oscuros, 1,67, gustando cine, música, leer, animales. Busco persona similar, agradable, detallista, amable, para relación estable. Madrid. **Buzón: 614797 SMS**

Virginia, 1,61, 65 kg, castaña, con inquietudes, gustando arte, pintura, deporte, viajar. Deseo conocer hombre sincero, similar a mi. Madrid. **Buzón: 614769 SMS**

Lucía, 21 años. Me gustaría conocer chico para relación estable y fines matrimoniales. Madrid. **Buzón: 614686 SMS**

Mari, 20 años, muy mona, majísima, curranta y con ganas de encontrar el amor. Busco chico monísimo, simpático, responsable. Madrid. **Buzón: 616110 SMS**

Tamara. Deseo conocer chico latino, de Colombia o de Puerto Rico. También español. **Buzón: 614490 SMS**

Divorciada de Madrid, gustando salir, divertirse, desea conocer hombre agradable, simpático, cariñoso, para compartir salidas, charlas, cenas. Madrid. **Buzón: 585601 SMS**

Mari, separada, simpática, agradable. Me gusta el baile. Busco señor entre 58-60 años, para en principio amistad. Madrid. **Buzón: 555257 SMS**

Rocío, 29 años, sencilla, sincera, alegre, sociable. Busco persona entre 30-35 años, soltero, sin hijos, alegre, divertido, sincero, cariñoso. Madrid. **Buzón: 619884 SMS**

Virginia, deportista, pintora, vida sana. Me gusta viajar, pintura. Me gustaría conocer hombre para amistad sincera. Madrid. **Buzón: 615970 SMS**

Mujer de buen físico desea conocer persona cariñosa, no muy mayor de apariencia, físico bueno, buen nivel, alegre, cariñoso, sincero. **Buzón: 613812 SMS**

Divorciada, 55 años, hijos mayores, 1,57, 58 kg, busca caballero entre 55-61 años, 1,70-1,80, para amistad. Abstenerse malos rollos. Seriedad. **Buzón: 455368 SMS**

Bofía, sincera, divertida, estudiante, trabajadora. Busco chico responsable, serio para relación seria. **Buzón: 615874 SMS**

Esther, 39 años, no aparentados, extrovertida. Me gusta música, deporte, viajar. Busco chico afín, para amistad o relación estable. Madrid. **Buzón: 614238 SMS**

Universitaria, 58 años, alto nivel socio cultural, prejubilada, sin cargas, gustando viajar, arte, música clásica, muy activa, atractiva, busca caballero no mayor de 62 años, similar. Madrid. **Buzón: 551896 SMS**

Mujer de 53 años, divorciada, funcionaria, elegante, desea conocer caballero entre 50-60 años, alto, para relación seria. Sólo sms. Madrid. **Buzón: 585506 SMS**

Carla, buena, con gran corazón. Deseo conocer chico sincero, con ideas claras, mínimo 1.85, delgado, sin tripa, velludo, guapo. Madrid. **Buzón: 614149 SMS**

Sara, viuda, 60 años, estudios medios. Me gusta teatro. Deseo conocer hombre bueno, agradable, para viajar, distraernos y vivir. Madrid. **Buzón: 615810 SMS**

Carmen, 60 años, bien de salud, delgada, rubia, 1.60. Me gusta campo, playa, lectura. Busco hombre alto, delgado, culto. **Buzón: 615813 SMS**

María Jesús, rubia, rellenita, trabajando en lavandería, Me gusta pasear, cine, conocer gente nueva. Deseo conocer chico. Madrid. **Buzón: 615783 SMS**

Soltera, 41 años, sin hijos, busca hombre cariñoso y bueno, para relación estable y compartir vidas. Arganda del Rey. **Buzón: 555228 SMS**

Ana, 50 años, sincera, fiel. Deseo conocer un hombre entre 47-55 años, formal, cariñoso, fiel, para amistosa, sincera o relación estable. Sólo sms. Madrid. **Buzón: 555160 SMS**

Dama atractiva, dulce, culta, cuarentañera, busca caballero mayor, culto, ético, libre, buen nivel económico social. Abstenerse otros. Madrid. **Buzón: 221116 SMS**

CHICO busca CHICA

Luis Mariano, de Segovia, rubio, bajito, sincero, gran corazón, sincero. Me gusta deportes, fútbol, pasear. Busco persona similar. El Espinar. **Buzón: 615207 SMS**

Víctor, 42 años, de Guinea Ecuatorial. Deseo conocer mujer para amistad, relación estable o lo que surja. Segovia. **Buzón: 614661 SMS**

Chico busca amiga especial, entre 18-40 años. Segovia. **Buzón: 529359 SMS**

Hombre casado, 43 años, busca mujer casada o soltera, para relaciones esporádicas y mucha discreción. Segovia. **Buzón: 529300 SMS**

José. Me gustaría conocer chica para relaciones esporádicas. Segovia. **Buzón: 707798 SMS**

Álvaro, 32 años, 1.82, fuerte, definido, pelo rizado, moreno de piel, atractivo. Busco chica atractiva. Segovia. **Buzón: 613027 SMS**

Roberto, 49 años, funcionario. Me gusta cultura, deportes, viajar. Busco persona que crea en amor. Ávila. **Buzón: 613856 SMS**

Chico de 48 años, 1.62, 65 kg, busca chica para amistad, compañía o lo que pueda surgir. Ávila. **Buzón: 229948 SMS**

Jorge, 27 años, moreno, estatura media, trabajador. Me gusta deporte. Busco chica fiel, para querernos. Ávila. **Buzón: 615760 SMS**

Chico de 34 años, casado, busca mujer en similar situación, para relaciones esporádicas. Ávila. **Buzón: 644226 SMS**

Ingeniero de telecomunicaciones, gustando fútbol, baloncesto, tenis, gimnasio, discoteca, desea conocer gente divertida, interesante. Madrid. **Buzón: 614805 SMS**

Monitor de gimnasio, 39 años, casado, rubio, ojos azules, cuerpo gimnasio, desea conocer chica entre 26-38 años para bonita amistad. Mañanas libres. Madrid. **Buzón: 772428 SMS**

Chico deportista, responsable, cariñoso, sin vicios, no feliz, desea conocer chica joven, para relaciones estables sin compromiso y compartir amor. Madrid. **Buzón: 555121 SMS**

Chico, 45 años, separado, buen físico, ordenado, casa propia, gustando cine, música, bicicleta, playa, salir, busca chica para amistad o relación estable. **Buzón: 979764 SMS**

Manuel, extrovertido. Me gusta salir con amigos, tomar algo, ir al cine, pasear, viajar, hacer deporte. Busco chica buena, sensible, fiel, normal. Madrid. **Buzón: 972039 SMS**

Miguel Ángel, empresario, opositor policía, simpático, sincero, algo guapo. Me gusta deporte. Busco chica entre 22-27 años, guapa, con mucha conversación, para amistad y conocerse. Madrid. **Buzón: 971993 SMS**

Deseo conocer chica sincera, para compartir. Madrid. **Buzón: 971963 SMS**

Javier, rubio, ojos azules, 42 años, 1.65, soltero y sin compromiso. Me gusta deportes, cine, música, playa. Busco mujer española entre 33-38 años, para formar familia. Madrid. **Buzón: 971952 SMS**

José, sincero, legal, gustando pasear, cine, deporte. Deseo conocer chica entre 25-45 años, interesante, alegre, divertida. **Buzón: 458688 SMS**

Chico, 43 años, con pareja, atractivo, apasionado, serio, discreto, busca mujer española, similar, para amistad y relaciones esporádicas. Villalba, Madrid. **Buzón: 585469 SMS**

AMISTAD

Alicia. Me gustaría conocer gente para divertirme y salir. Segovia. **Buzón: 529349 SMS**

Busco amigas y amigos, de Ávila, Salamanca y alrededores, sintiéndose solos, tristes, faltando cariño, afecto. Yo, romántica, auténtica, muy sensible. **Buzón: 234831 SMS**

Mili. Deseo conocer gente para amistad. **Buzón: 614611 SMS**

Grupo mixto, no lucrativo, busca gente, mayor de 50 años, culta, sociable y divertida, para dialogar y compartir actividades. Madrid. **Buzón: 558210 SMS**

Meli, 42 años, alta. Me gustaría conocer chicos y chicas de similar edad, para salir, tomar algo, cine. **Buzón: 616081 SMS**

CHICO busca CHICO

Casado pasivo, 38 años, busca personas para relaciones con discreción. Segovia. **Buzón: 453128 SMS**

Hombre de 41 años busca hombre entre 30-45 años, para conocerse y lo que pueda surgir en Segovia. **Buzón: 529377 SMS**

Chico busca ganaderos y gente de campo, entre 40-70 años, para relaciones esporádicas o continuadas. Segovia. **Buzón: 455973 SMS**

Casado, 47 años, moreno, majete, leal, activo, busco chico hasta 35 años, para relaciones esporádicas o estables. Ávila y cercanías. **Buzón: 453610 SMS**

Víctor, 22 años, castaño, ojos marrones, 1.81, 90 kg, no afeminado. Busco chicos entre 22-30 años, para amistad. Madrid. **Buzón: 452337 SMS**

Víctor, 21 años, ojos marrones, 1,81, 88 Kg, majete, legal, guapete, simpático, no afeminado. Busco chico para relación estable. Madrid. **Buzón: 457816 SMS**

Chico de 39 años, majete, con buen rollo, busca chico hasta 45 años, activo, varonil, para pasar buenos momentos. Madrid. **Buzón: 585373 SMS**

Hombre de 37 años, casado, pasivo, busca hombre casado, entre 40-60 años, atractivo, bien dotado, activo, para buenos momentos. Madrid. **Buzón: 585514 SMS**

Chico femenino, gustando vestir de mujer busca chicos dotados, para relaciones esporádicas. Madrid. **Buzón: 584492 SMS**

Casado de 65 años busca casado, joven y delgado, que se sienta mujer en la intimidad y tenga sitio de encuentro. Madrid. **Buzón: 555235 SMS**

Chico casado, 40 años, buen cuerpo, discreto, guapete, busca chico delgado, pasivo, fuera del ambiente, entre 20-35 años. Sólo sms. Madrid. **Buzón: 554820 SMS**

¿No puedes acceder a nuestro servicio?
¡Llama al 902 440 140 y te ayudaremos!

CHICA busca CHICA

Chica de 32 años, guapa, atractiva, desea conocer chica guapa, buena persona, divertida y seria. Madrid. **Buzón: 587416 SMS**

OTRAS RELACIONES

Álex, 36 años, auxiliar de vuelo, vivo en Madrid. Busco chica o pareja liberal, de Madrid o del resto de España. Sólo gente seria, sana y discreta. **Buzón: 554874 SMS**

Hombre atractivo, alto, dotado, gustando ambiente liberal, busca mujer o pareja, para salir de la sienta. Discreción, higiene, respeto. Madrid. **Buzón: 454482 SMS**

Hombre maduro, con experiencia busca matrimonio únicamente para observar. Madrid. **Buzón: 555130 SMS**

CONTACTA por SMS
Envía **MEN ASE** seguido del buzón y tu mensaje al **7775**
*Precio mensaje:1,20 euros IVA no incluido. (Máx. 145 caracteres).
Ej: MEN ASE 388765 Soy Juani rubia...

SERVICIO DE ATENCIÓN AL CLIENTE 902 440 140 DE LUNES A VIERNES DE 9 A 20 HORAS
*Sus datos serán incluidos en un fichero titularidad de ATS para la gestión del servicio de relaciones personales, y para ofrecerle promociones futuras. Para acceso, oposición, rectificación y cancelación: 902 440 140.

Manos Unidas
CAMPAÑA CONTRA EL HAMBRE
Combatir el hambre, proyecto de todos
Manos Unidas 50 aniversario
HAZTE SOCIO
902 40 07 07
www.manosunidas.org
HAZTE VOLUNTARIO

INMOBILIARIA

MANSINO

Símbolo de eficacia

nuestras ofertas

VENDE PISO EN PALAZUELOS. 3 DORMITORIOS, 2 BAÑOS. COCINA AMUEBLADA. TRASTERO. ¡180.000 EUROS! ¡29.950.000 PTAS.! REF. 9760

VENDE PISO EN CORONEL REXACH. 4 DORMITORIOS, 2 BAÑOS. ASCENSOR. CALEFACCIÓN CENTRAL. ¡REFORMADO! ¡SEMIAMUEBLADO! ¡EN ESQUINA! REF. 9791

VENDE PISO EN CTRA. VILLACASTÍN, 133 Mº. 4 DORMITORIOS, 2 BAÑOS. GARAJE Y TRASTERO. ¡PRÁCTICAMENTE NUEVO! REF. 9802

VENDE PISO EN CONDE SEPÚLVEDA. MUY LUMINOSO. 4 DORMITORIOS, 2 BAÑOS. MUY AMPLIO. ASCENSOR. PARA REFORMAR. ¡EN ESQUINA! REF. 9813

VENDE PISO EN EZEQUIEL GONZÁLEZ. 3 DORMITORIOS. ASCENSOR. EXTERIOR. ¡SOLO 300.000 EUROS! REF. 9847

VENDE PISO EN PARQUE ROBLEDO. 3 DORMITORIOS. GARAJE. ¡TOTALMENTE REFORMADO! ¡AMPLIO JARDÍN COMUNITARIO! REF. 9894

VENDE DÚPLEX EN ZAMARRAMALA. 3 DORMITORIOS, 2 BAÑOS. GARAJE Y TRASTERO. ¡A ESTRENAR! ¡210.400 EUROS! ¡35.000.000 PTAS! REF. 9898

VENDE PISO EN EL SOTILLO. 3 DORMITORIOS, 2 BAÑOS. GARAJE. TRASTERO. ASCENSOR. ¡6 AÑOS DE CONSTRUCCIÓN! REF. 9935

VENDE PISO EN SAN LORENZO. 170 Mº. 4 DORMITORIOS, 3 BAÑOS. GARAJE PARA 2 VEHÍCULOS. AIRE ACONDICIONADO. PERSIANAS EN VELUX. 3 TERRAZAS, CALEFACCIÓN CENTRAL. ¡BONITAS VISTAS AL PARADOR Y CASCO ANTIGUO! REF. 9994

VENDE DÚPLEX JUNTO MERCADO DE LOS SÁBADOS. 147 Mº. 4 DORMITORIOS. 2 BAÑOS. ¡COCINA AMUEBLADA! ¡GARAJE-TRASTERO! ¡PERFECTO ESTADO! REF. 10054

TELF.: 921 44 30 31

MOHERCO

GRUPO INMOBILIARIO

COMPRE AHORA

y CONSIGA UNA VIVIENDA DE REGALO

FINANCIACIÓN 100%

LA HIGUERA

VIVIENDAS CON GARAJE Y TRASTERO

1 DORMITORIO DESDE 90.100 €

2 DORMITORIOS DESDE 112.300 €

PISCINA Y ZONA INFANTIL

* ACABADOS EN PRIMERAS CALIDADES
* PLAZA DE GARAJE Y TRASTERO
* ASCENSOR DESDE EL GARAJE
* CALLES TOTALMENTE URBANIZADAS

350€ MES

OFICINA DE VENTAS: 647 94 49 71

ARCO

921471474

FINANCIA

caja segovia

EL 100% y los gastos

ROBLEDO

Compre uno de los últimos pisos de la 3ª fase de Robledo

OFERTA 25% DE DESCUENTO

OFERTA Cocina amueblada

Visite PISO PILOTO

INFÓRMATE Y GANA UN FANTÁSTICO VIAJE

RAMIREZ

CALIDAD

C/ Calandria, 8

SAN ILDEFONSO

arco-ramirez.com

Te abrimos la puerta de tu nueva vivienda

En El Adelantado cada día te ofrecemos la mejor Guía Inmobiliaria de Segovia.Promociones nueva vivienda, alquileres, viviendas de segunda mano, fincas...

Las empresas inmobiliarias más importantes de Segovia lo tienen claro. Las páginas de El Adelantado son su mejor herramienta comercial.

Departamento de Publicidad

921 43 72 61

EL ADELANTADO DE SEGOVIA

EL ADELANTADO.com

¡OCASIÓN!

SAN CRISTÓBAL DE SEGOVIA

¡Última vivienda unifamiliar a estrenar!

228.000,00 €

* También Alquiler con opción a Compra *

—200 m² aprox. construidos cada una.
—Escalera y barandilla de roble.
—Bodega con chimenea francesa y cocina alicatada.
—Techos de bajo cubierta en madera.
—2 cuartos de baño completos y 1 aseo.
—Garaje individual con mando a distancia.
—Caldera y tanque individual de gasoil.
—Fachada con encanto en madera y ladrillo.
—Sin gastos de Comunidad.

Teléfono de contacto: 607-85-22-34

SUDOKU

	2	7		4	1		8	
6			2	7		9		5
	1		5				2	7
7				9	3	5		
		2	1		4	6		
		8	7	6				9
2	8						9	
3		4		8	7			1
	7		3			8	6	

Rellene las casillas en blanco de modo tal que cada fila, cada columna y cada cuadrado de 3x3 contengan todos los números del 1 al 9, pero sin repetir ninguno, tanto en las filas como en las columnas.

GRADO DIFICULTAD: MEDIO

SIETE DIFERENCIAS

HORÓSCOPO

ARIES 21 marzo a 19 abril. Salud buena. Hoy puede tener algún que otro disgusto de tipo económico. En el amor no siga fingiendo lo que no siente; es mejor que hable claro.

TAURO 20 abril a 20 mayo. Salud excelente. En el trabajo su perfeccionismo le puede traer problemas con los compañeros. Atmósfera tensa con su pareja.

GÉMINIS 21 mayo a 20 junio. Salud muy buena. En esta jornada tendrá que mostrarse precavido con sus compañeros de trabajo. En el amor sus deseos se verán cumplidos.

CÁNCER 21 junio a 22 julio. Salud regular. Su inspiración será grande y avanzará extraordinariamente. Su naturaleza amorosa estará alterada durante toda la jornada.

LEO 23 julio a 22 agosto. Cuide más de su salud. En esta jornada se enfrentará con sabiduría a cualquier desafío. En el amor no cometa ligerezas, pues a la larga le pueden pasar factura.

VIRGO 23 agosto a 22 septiembre. Mucha actividad interior. Le será fácil levar anclas y lanzarse a la aventura. Sea fiel a la persona amada y no cometa locuras.

LIBRA 23 septiembre a 22 octubre. Necesidad de ejercicio físico. El éxito profesional está asegurado, pero le costará dominar su orgullo. Ningún cambio en la situación sentimental.

ESCORPIO 23 octubre a 21 noviembre. Salud buena. Visita inesperada que le llenará de inquietud. Posibilidad de vivir aventuras pasajeras.

SAGITARIO 22 noviembre a 21 diciembre. Salud regular. Su tenacidad es admirable; no se desanime y verá como triunfa. Posibilidad de que la claridad de su mente deslumbre a más de uno

CAPRICORNIO 22 diciembre a 19 enero. Riesgo de agotamiento. El triunfo profesional y el dinero están asegurados, pero no pasará lo mismo con el amor.

ACUARIO 20 enero a 18 febrero. Salud regular. La tendencia a lo sublime, la amplitud de miras y la originalidad serán grandes. Llamada que le desconcertará agradablemente.

PISCIS 19 febrero a 20 marzo. Salud muy buena. Gran fuerza moral que le permitirá dominar las circunstancias. Atienda más a la persona amada.

JEROGLÍFICO

¿ Me sienta bien la chaqueta ?

DEDUCCIÓN DE PALABRAS

Cada una de las seis palabras de este juego lleva a su lado un número, que indica las letras que tiene en común con la palabra que debe deducir. Para orientación del lector se dan tres letras - en el orden que les corresponde - de la solución.

D	E	S	V	Á	N	2
A	C	E	R	B	O	4
C	A	S	T	O	R	4
G	U	A	N	T	E	3
H	E	R	I	D	O	3
F	A	L	D	Ó	N	3

	E		A		O

CRUCIGRAMA

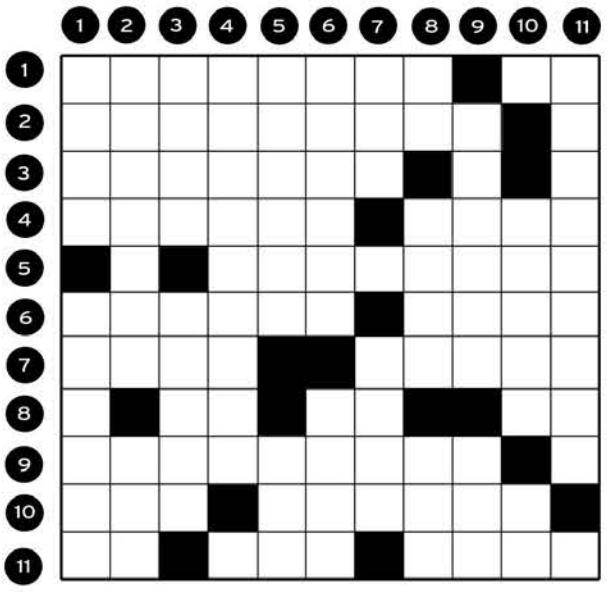

HORIZONALES.- 1: Composición poética que en la anigüedad se recitaba delante del cadáver de una persona. Carta de la baraja.- 2: Exacerbación o acceso violento de una enfermedad.- 3: Objeto pequeño que se lleva encima, al que se atribuye la virtud de alejar el mal o propiciar el bien.- 4: Al revés, mantener, guardar u observar alguna cosa. Al revés, pasta comestible hecha de carne o hígado picado.- 5: Disminuyera el precio de una cosa.- 6: Diatriba, invectiva. Plural de letra.- 7: Gastad. Fabulista famoso.- 8: Letras de "iglú". Al revés, símbolo químico. Al revés, letra griega.- 9: Desdichados.- 10: Exista. Cordillera rusa.- 11: Al revés, nota musical. Eleva. Extenso período histórico (PI).

VERTICALES.- 1: Al revés, cierto pescado. Dócil.- 2: Cierto sombrero (PI). Al revés, concedan.- 3: Ciudad de Guipúzcoa. Cada uno de los reinos en que se dividió la España árabe al disolverse el califato cordobés.- 4: Poeta inglés.- 5: Ciudad inglesa. Claridad.- 6: Al revés, desalentad. Enfurece.- 7: Antigua ciudad de Cilicia. Al revés, enfermedad de la piel.- 8: Al revés, símbolo químico. Idea fundamental en un raciocinio (PI). Nombre de letra.- 9: Unidad en que se expresa el poder antidetonante de la gasolina. Ente.- 10: Al revés, cierto espectáculo. Al revés, moneda romana.- 11: Al revés, alcurnia, abolengo (PI).

AUTODEFINIDO

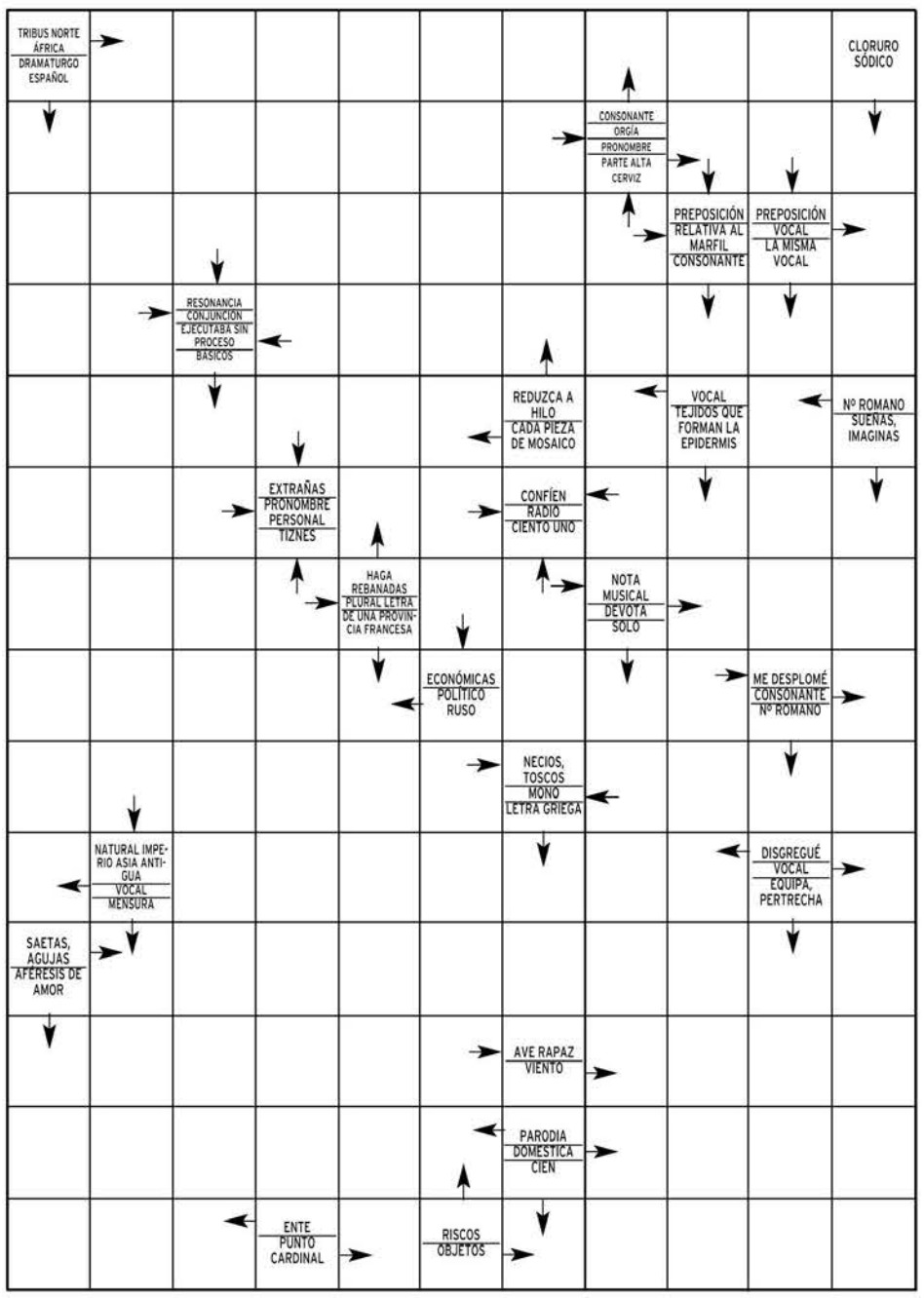

SOLUCIONES

SUDOKU

5	2	7	9	4	1	3	8	6
6	4	3	2	7	8	9	1	5
8	1	9	5	3	6	4	2	7
7	6	1	8	9	3	5	4	2
9	3	2	1	5	4	6	7	8
4	5	8	7	6	2	1	3	9
2	8	6	4	1	5	7	9	3
3	9	4	6	8	7	2	5	1
1	7	5	3	2	9	8	6	4

DEDUCCION

bufanda, letra, nariz, bolsillo, boca, botones manga, flecha.

SIETE ERRORES

Te está corta
Darío
T está cortada;
río (Duero = río)

JEROGLIFICO:

Relato

CRUCIGRAMA

HORIZONTALES.- 1. Epicedio. As.- 2: Paroxismo.- 3: Amuleto.- 4: renetA. étaP.- 5: Rebajara.- 6: Sátira. Enes.- 7: Usad. Esopo.- 8: Ig. aN. oR.- 9: Infelices.- 10: Sea. Uralles.- 11: oD. Iza. Eras.

VERTICALES.- 1: epaR. Sumiso.- 2: Pamelas. neD.- 3: Irún. Taifa.- 4: Coleridge.- 5: Exeter. Luz.- 6: ditabA. Afra.- 7: Iso. ènCA.- 8: oM. Éjes. Ele.- 9: Octano. Ser.- 10: arepO. sA.- 11: saiparoP.

	B	E	R	E	B	E	R	E	S			
B	A	C	A	N	A	L		N	O	S		
E	B	O	R	A	R	I	A			A		
N	I		A	B	A	H	C	N	I	L		
A	L	E	S	E	T		U		I			
V	O	S		R	A		N	E	I	F		
E	N	E	S		S	I		P	I	A		
N	I	N	E	L		C	A	I		N		
T	O	C	H	O	S		I	T	I	T		
E		I	C	R	A	P	S	E		A		
	M	A	N	E	C	I	L	L	A	S		
M	I	L	A	N	O		A	I	R	E		
O	D	E	M	E	R		D	O	M	A		
R	E	S		S		C	O	S	A	S		

AUTODEFINIDO

Mercedes Milá abandona 'La Tribu'

La popular periodista y presentadora deja el nuevo programa de Javier Sardá, en el que ha intervenido como colaboradora en sus dos únicas emisiones hasta la fecha. Su salida del programa, este viernes ya no aparecerá, es una decisión pactada de forma amistosa por ambos profesionales.

Habrá que pagar por ver los partidos.

El fútbol gratis llega a su fin, según Roures

El presidente de Mediapro, Jaume Roures, advirtió ayer de que a «la borrachera» de fútbol en abierto «le quedan cinco telediarios», exactamente el número de jornadas que le restan a la Liga. Roures avanzó que los partidos se verán a través del canal de pago Gol TV, que emitirá en «todas las plataformas existentes».

Sabemos que haréis un fichaje bomba

Sé lo que hicisteis... continúa rompiendo moldes. El último giro de tuerca del formato de Globomedia que emite La Sexta será incorporar, por primera vez en su trayectoria, a un conocido rostro del mundo del corazón como colaborador. El nombre de este nuevo fichaje se dará a conocer en los próximos días.

|LOS PAYASOS DE LA TELE|
ARMANDO RODRÍGUEZ

Difícil

Sería sencillo acudir al enfrentamiento del viernes entre Ana Obregón (*La Tribu*) y Darek (*¿Dónde estás, corazón?*), ver que Sardá se comió un torrezno, y que el guapo Cantizano con el guapo polaco -demencial la estampa de ambos en un gimnasio de mentirase llevó la noche de calle.

Sería aún más sencillo acudir al buitrerío ávido de carnaza de *La Noria*, que destripó la imagen del profesor Neira (por cierto, la ex del agresor ya saca rédito enseñando pechos en la portada del *Interviú*) sin que se les viese sangre coagulada en las comisuras de los labios.

Incluso sería más sencillo caer en la tentación de hablarles sobre la muerte de una leyenda de nuestra infancia, Bea Arthur (Dorothy en *Las chicas de oro*) y desarrollar un obituario en el que, por fin, tendría sentido la frase *Se van los mejores*.

Y más sencillo aún apelar de nuevo al espíritu de la crisis, y recordar (como apuntan en *Vayatele.com*) que Anabel Conde quedó segunda en Eurovisión en 1995 y a los directivos de TVE casi les da un patatús: en medio de una crisis acuciante, ¿íbamos a tener bemoles de montar un *show* lastimoso y deficitario en el 96 (ya saben, el ganador organiza la siguiente edición)? O sea, amigos europeos, no os paséis votando a Soraya.

Pero de semejantes sencilleces nace algo complejo de narrarles, complejo de explicar: Las *Redes* de Punset... ¡han pasado al *prime time* de los domingos! ¡Albricias! Sus fieles seguidores ya no tienen que fustigarse con las 01,30 de los domingos para comenzar la semana con una legaña perenne. Todo lo bueno de un programa distinto a las nueve de la noche. Por fin, una buena noticia. Tal vez por eso es difícil de asimilar.

Arranca 'Operación Triunfo', más exigente que nunca

La generación de 'triunfitos' más joven en las siete ediciones de este espacio -la media de edad de los 18 finalistas no supera los 20 años-, tendrá que acatar estrictas reglas

• La gran incógnita que Telecinco desvelará esta noche es si Risto Mejido, el polémico personaje que fue capaz de atraer a miles de telespectadores, regresa al jurado.

Ángel, uno de los concursantes de esta nueva edición de 'OT', aspira a todo. / TELECINCO

FAX PRESS / MADRID

«No queremos a gente que venga solo a pasar tres meses aquí. Será un *internado* en serio, con normas estrictas cuyo incumplimiento podría suponer la expulsión». Así de rotundo se mostró ayer Toni Cruz, uno de los productores de *Operación Triunfo*, durante la presentación en Barcelona de la nueva edición del concurso que comienza mañana en Telecinco. Y, como el que avisa no es traidor, la cadena y Gestmusic anunciaron que la generación más joven de *triunfitos* -entre los 18 finalistas no superan los 20 años de media- tendrá que enfrentarse al programa de aprendizaje más duro de toda su historia.

Los 16 aspirantes que resulten seleccionados para entrar a la Academia de *OT 2009* comenzarán un curso intensivo para el que se ha ampliado la plantilla de profesores y, por lo tanto, de asignaturas. De esta forma, la séptima edición del concurso acogerá por primera vez materias como Técnicas de Conocimiento Corporal, que impartirá Nuria Legarda, y Cultura Musical, con Joan Ortínez. Los dos nuevos docentes se sumarán así al profesorado dirigido por Ángel Llácer e integrado por Manu Guix, Myriam Benedicted, Joan Carles-Capdevila, María Palacín, Jessica Expósito, Miguel Manzo, Leslie Feliciano, Amelia Bernet, Morgan Malvoso y Néstor Serra.

Además, se ha introducido la figura de la tutora, una labor similar a la que ejerce Lola González en la Escuela de *Fama ¡a bailar!* (Cuatro). La directora de espacios de como *¡Mira quién baila!* (TVE) Gloria Galiano, ayudará a Llácer a la hora de tratar con los concursantes, tarea que el director de la Academia explicó señalando que «el año pasado perdí mucha energía en temas que no eran estrictamente mi cometido y este año me quiero dedicar plenamente a la parte docente». Así, Gloria Galiano se encargará del buen funcionamiento de la escuela y llevará la parte de la disciplina. La única incógnita que permanece abierta por el momento es si Risto Mejide regresará al jurado.

VIVIENDAS V.P.O.
EN ALQUILER
FRENTE MERCADO DE LA ALBUERA
Infórmese en:
Construcciones Cardiel, s.a.
INFORMACION:
921 42 75 19
921 44 22 60

LO **MEJOR** DEL DÍA

Rocío Herrero ofrece toda la actualidad en 'Engancha2'

Rocío Herrero presenta este magacín regional que tiene como base las entrevistas y los reportajes dedicados a la crónica social, a las empresas y a los mercados de la Comunidad. Cada día, en La Ocho, *Engancha2* ofrece toda la actualidad de la región. CYL 8. 19,30 HORAS.

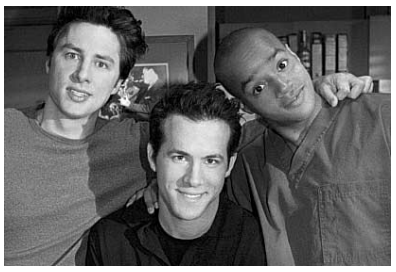

Peleas y malentendidos en una nueva entrega de 'Scrubs'

Nuevas y divertidas aventuras en el hospital Sagrado Corazón. En la doble entrega de hoy, mientras que Elliot y Carla intentan buscar cosas nuevas en común, J.D. le cuenta a Turk algunos secretos sobre Carla. Cuando ésta se entera, se enfrentará con él. CUATRO. 01,00 HORAS.

Centro Residencial Doctor Barrios
■ Tercera Edad, Validos, Asistidos, Crónicos y Dependientes
■ Rehabilitación, Convalecencias y Postoperatorios
■ 122 plazas de máximo nivel asistencial
www.centrodoctorbarrios.es
921 48 92 01
Ortigosa del Monte (Segovia)

LA **PROGRAMACIÓN**

tve1

07:00 Telediario matinal
09:00 Los desayunos de TVE
10:15 Saber vivir. Espacio sobre la salud que conduce Manuel Torreiglesias.
11:30 Esta mañana
14:00 Informativo territorial
14:30 Corazón. Con Anne Igartiburu.
15:00 Telediario 1. Presentado por Ana Blanco. Jesús Álvarez se encarga de las noticias de Deportes.
15:55 El tiempo
16:00 Amar en tiempos revueltos. La presente temporada se está centrando en lo social, en las pequeñas historias que viven los protagonistas, aunque siempre teniendo como telón de fondo la situación que se vive en la España franquista.
17:15 Doña Bárbara
17:45 Victoria. Telenovela.
18:15 España directo. Programa de actualidad.
20:00 Gente
21:00 Telediario 2. Presentado por Lorenzo Milá. María Escario se encarga de los Deportes.
22:00 Comando actualidad. Cada semana, cuatro reporteros desembarcan en el lugar de la noticia con cuatro miradas distintas y complementarias para mostrarla con todas sus claves.
23:15 59 segundos
00:50 Supervivientes. Serie sobre la perseverancia del hombre frente a situaciones extremas.
01:45 Telediario 3
02:00 TVE es música
02:30 Noticias 24 horas

22:00

Comando actualidad
Programa de reportajes que muestran las cosas tal y como son, aportando una mirada muy personal.

tve2

06:30 That's English
07:00 Los Lunnis. Espacio infantil. Incluye *10+2, Edebits. Pocoyo, Juega conmigo Sesamo, Los hermanos Koala* y *¡Bucea Olly!.*
09:45 Aquí hay trabajo
10:15 La aventura del saber
11:20 Un país en la mochila
12:30 Los pueblos
13:00 Comecaminos. Incluye *La Abeja Maya, Mix Master, El rey de las cartas, El búho* y *Pacific blue.*
15:30 Saber y ganar. Veterano concurso con Jordi Hurtado, que examina los conocimientos culturales de los participantes.
16:00 Grandes documentales. *Insecto alienígena: la mantis religiosa* y *Sobreviviendo en la naturaleza.*
18:10 Un paseo por China. Intercambio cultural. *Xian.*
18:45 En construcción. Espacio para los jóvenes que incluye un capítulo de *Buffy cazavampiros.*
19:55 La 2 noticias express
20:00 The OC. Serie.
21:00 Smallville. Incluye el ***Sorteo Bonoloto***.
22:00 Mujeres desesperadas. Serie.
23:50 Muchachada nui. El programa se basa en *sketches* de humor.
00:30 La 2 Noticias
01:00 El tiempo
01:05 Tras La 2
01:30 Zona documental. *César y Zain.* ¿Pueden muchachos de orígenes culturales tan distintos hacer compatibles sus valores? (ver *Las películas).*

22:00

Mujeres desesperadas
Carlos recibe un dinero extra en su trabajo y Bree se convierte en socia de la pizzería de los Scavo.

Antena 3

06:30 Las noticias de la mañana
09:00 Espejo público. Susanna Griso presenta este programa de actualidad.
12:30 La ruleta de la suerte. Concurso presentado por Jorge Fernández.
14:00 Los Simpson. *En Marge, confiamos* y *El enemigo de Homer.*
15:00 Antena 3 Noticias 1. Informativo presentado por Pilar Galán, Roberto Arce y Ángel Rodríguez.
16:00 Tal cual lo contamos. Programa presentado por Cristina Lasvignes en el que se trata la actualidad. Además, el grupo de colaboradores hace un repaso a la crónica social.
19:00 El diario. Presentado por Sandra Daviú.
20:15 Ven a cenar conmigo. Concurso en el que varios participantes optan a un premio económico por ser el mejor anfitrión de todos los asistentes.
21:00 Antena 3 Noticias 2. Con Matías Prats, Mónica Carrillo y José A. Luque.
22:00 A fondo: zona cero. A través de un equipo exclusivo de reporteros, el programa realiza un exhaustivo seguimiento informativo acerca de un determinado tema.
22:15 Los hombres de Paco. Hoy se emite *La carcasa de mindundi.* A Mariano se le ha metido en la cabeza el éxito de la última operación y ha concedido el día libre a sus hombres.
00:00 Sin rastro. *Lo que cada uno vio.*

22:15

Los hombres de Paco
Serie que mezcla el género policial con el humor. Hoy se emite *La carcasa de mindundi.*

cuatro

08:30 Bola de dragón
09:00 Suerte por la mañana! Concurso.
10:00 Por un tubo. Concurso.
11:10 Alerta Cobra. *Guerreros de las sombras.*
12:15 Las mañanas de Cuatro. Concha García Campoy y su equipo de colaboradores repasan la actualidad.
14:25 Noticias Cuatro
15:15 Fama ¡a bailar! La escuela en directo
15:30 Fama ¡a bailar!
17:30 Elígeme. Concurso presentado por Carlos Baute.
18:35 20P. Concurso presentado por Josep Lobató. Por primera vez en televisión, la inteligencia humana se enfrentará a la artificial en un rápido desfile de preguntas y respuestas que supondrá todo un reto para ambas partes.
19:40 Snacks
19:50 Password. Concurso que está presentado por Luján Argüelles.
20:55 Noticias Cuatro
21:35 El hormiguero. El programa recibe al cantante asturiano Melendi.
22:15 Gala Fama ¡a bailar! Gran Final. Fama elige en directo al ganador de su segunda edición. En una gala final plagada de sorpresas, buena música y mucho baile, ha llegado la hora de la verdad para los chicos de este *reality*. Ocho bailarines finalistas, solo un ganador.
01:00 Scrubs. Se ofrecen los episodios titulados *Mi bata* y *Mi hermano mayor.*
01:45 Cuatrosfera
02:20 Marca y gana

22:15

Gran Final Fama
Segunda y última gala en la que se elegirá en directo al ganador de la segunda edición del *show.*

5

06:30 Informativos Telecinco matinal
08:30 La mirada crítica. Con María Teresa Campos.
10:30 El programa de Ana Rosa. Con Ana Rosa Quintana y sus colaboradores.
14:00 Karlos Arguiñano en tu cocina
14:30 El juego del Euromillón. Con Eva González.
15:00 Informativos Telecinco. Presentados por Hilario Pino y Marta Fernández.
15:45 Sálvame diario. Con Jorge Javier Vázquez. Incluye ***Supervivientes diario.***
17:45 Yo soy Bea. Capítulo 696. Benito ha descubierto que la campaña de Pucci era una farsa de Noelia para hacer mobbing a Richard. Hasta que éste, aleccionado por Lolo, decide dimitir.
19:00 Mujeres y hombres y viceversa. Concurso presentado por Emma García.
20:15 Pasapalabra. Con Christian Gálvez.
20:55 Informativos Telecinco. Presentados por Pedro Piqueras.
21:45 Operación Triunfo. Vuelve este programaen el que 16 artistas seleccionados tendrán que prepararse a fondo durante tres meses para conseguir una carrera musical. En este tiempo, los jóvenes valores vivirán juntos en un centro, dirigido por el productor y compositor Kike Santander, rodeados de cámaras y tendrán que rendir cuentas ante los espectadores de sus progresos.
01:15 El chat de OT. Presentado por Ángel Llácer.

15:45

Sálvame diario
Programa que alberga los resúmenes diarios de *Supervivientes* y *Operación Triunfo.*

6

07:10 El abogado. Serie judicial.
08:10 Turno de guardia
09:00 Despierta y gana
10:30 Cocina con Bruno. Interesantes recetas gracias a Bruno Oteiza.
11:00 Crímenes imperfectos
13:00 Crímenes imperfectos: ricos y famosos
14:00 La Sexta Noticias
14:55 Padre de familia
15:25 Sé lo que hicisteis... Patricia Conde, Ángel Martín y los distintos colaboradores del espacio analizan los continuos desastres periodísticos que se perpetran en los diferentes programas televisivos dedicados al mundo del corazón.
17:25 Qué vida más triste. Serie de humor.
17:55 La tira. Serie de humor.
18:25 Numbers. Serie de intriga basada en incógnitas matemáticas.
19:20 JAG: Alerta roja
20:20 La Sexta Noticias
20:55 La Sexta Deportes
21:30 El intermedio. Con El Gran Wyoming.
22:15 Bones. En el capítulo titulado *El timador en el laboratorio,* el cadáver de un hombre es hallado durante unas prácticas de la policía en un laboratorio de droga. La víctima es Stegman, el padre de un inventor sin mucho éxito al que había ido a visitar después de años sin contacto.
00:00 Buenafuente
01:15 The office. Serie que ofrece una agria visión de las relaciones laborales.

22:15

Bones
Serie de investigación forense protagonizada por la doctora Temperance Brennan.

cyl7

07:30 CYL 7 noticias
08:30 Primera hora. Con Enrique Berzal.
09:30 Trotaparamus
10:00 María Emilia
12:00 Luz María
13:00 Sal y pimienta
13:30 Se ha escrito un crimen. Serie de suspense y misterio protagonizada por Angela Lansbury.
14:30 CYL 7 Noticias. Actualidad informativa presentada por Nati Melendre y Álvaro Elúa.
15:30 Documental
16:30 Tal como somos Castilla y León. El arte, la cultura y la actualidad en el magazín presentado por Silvia Ruiz y Rodrigo Garcinuño.
18:30 Gata salvaje
20:00 Rex. La serie está ambientada en Viena y se centra en tres hombres de la Brigada de Homicidios de Austria, los cuales comparten su quehacer diario con el protagonista de la serie, Rex, un pastor alemán.
21:00 CYL 7 Noticias. Alejandra Abad y Ruth García Ribote presentan la información general en la tercera edición del informativo. Los deportes, de la mano de Diego Espinilla.
22:00 Cine. *Donnie Darko.* Donnie es el perfecto chaval americano, dotado de gran inteligencia e imaginación. (ver *Las películas).*
23:55 CYL 7 Noticias. El periodista Juan Manuel Pérez reflexionará sobre lo acontecido durante toda la jornada, al más puro estilo del informativo de autor.
00:45 Ley y orden. Serie.

16:30

Tal como somos
Costumbres, héroes anónimos, gastronomía, sucesos y actualidad se dan cita en este programa.

OFERTAS ESPECIALES
Aeribic Step Nuevos Grupas Batuka Fitness
Gimnasio Mario Muniesa
Infórmate
CALLE DE SAN ROQUE
cerca estación autobuses
Tel 921 43 30 22

BUTACA DE CINE

★	La ganadora	08:56	Digital + (D. 1)
★★★★	Una historia verdadera	15:10	Digital + (D. 7)
★★★	Donny Darko	22:00	CYL 7
★★★	César y Zaín	01:30	TVE 2
★★★	Después de la boda	03:15	Digital + (D. 1)

● Mala ★ Regular ★★ Interesante ★★★ Buena ★★★★ Muy Buena

BUTACA DEPORTIVA

Tenis. Masters 1000 de Roma	13:00	Teledeporte
Tenis. Torneo WTA de Stuttgart	14:00	Eurosport
Baloncesto. Ros Casares-P. Avenida	20:30	CYL 8
Fútbol. Liga de Campeones. M. United-Arsenal	20:45	Canal +
Baloncesto. NBA. Orlando-Philadelphia	21:00	Sportmanía

El Fogón Sefardí
RESTAURANTE
Ven a "Tostear" a nuestra taberna desde 1,80 €/unidad. Otra manera de cenar...
Y para el almuerzo...de lunes a viernes menú del día con variedad de platos.
Tel. 921 466 250 www.lacasamudejar.com C/ Judería Vieja 17

cyl8

***09:45** La provincia*
***10:30** Magazine*
***12:00** Mujer de madera*
***13:45** Hoy en escena*
***14:00** CYL 8 Noticias*
***14:30** Documental*
***15:00** Matrícula*
***15:30** Muchachitas*
***17:00** La zona que mola*
***18:30** Date el bote*
***19:30** Engancha2*
***20:00** CYL 8 Noticias*
***20:30** Final liga de Baloncesto femenino.* En directo. Ros Casares - Perfumerías Avenida.
***22:15** Magazine*
***23:45** CYL 8 Noticias.* Informativo territorial presentado por Alberto Pérez y Manuel Centeno (Deportes).
***00:15** Engancha2*
***00:45** Programación de noche*

***09:00** El círculo a primera hora*
***09:30** Buenos días, Madrid*
***12:15** Walker Texas Ranger*
***13:15** Alto y claro*
***14:00** Telenoticias*
***15:00** El tiempo/Deportes*
***15:35** Cifras y letras*
***16:30** Cine western*
***18:15** Madrid directo*
***19:45** Madrid a la última*
***20:30** Telenoticias*
***21:20** El tiempo*
***21:30** Deportes*
***21:40** Bromas aparte*
***22:10** Cine sin cortes.* *Payback*. Val y Porter cometieron un atraco, pero Val quiso quedarse con todo el botín y para ello la mejor opción era eliminar a su compañero.
***00:00** Diario de la noche.* Con Hermann Tertsch.

**Los horarios y contenidos de las diferentes cadenas de televisión podrían sufrir modificaciones -ajenas a nuestra responsabilidad- debido a los cambios de programación de última hora.*

PELÍCULAS Y HUMOR

● Mala ★ Regular ★★ Interesante ★★★ Buena ★★★★ Muy Buena

CYL 7 22:00

DONNIE DARKO

★★★

El chico que hablaba con un conejo

Ficha técnica: Drama psicológico. EEUU, 2001. **Dirección:** Richard Kelly. **Intérpretes:** Jake Gyllenhaal, Drew Barrymore, Patrick Swayze, Jena Malone, Mary McDonnell, Holmes Osborne, Noah Wyle, Maggie Gyllenhaal. 113 m.

Donnie es el perfecto chaval americano, dotado de gran inteligencia e imaginación. Tras escapar milagrosamente a una muerte casi segura, comienza a experimentar alucinaciones que le llevarán a actuar como no lo había hecho jamás, y a descubrir un mundo insólito a su alrededor. La película comienza en medio de la noche, el 2 de octubre de 1988, cuando Donnie es despertado por una voz extraña que lo lleva hasta un campo de golf donde conversa con un conejo de tamaño humano llamado Frank. Frank le explica a Donnie que el mundo va a acabarse en 28 días.

TVE 2 23:50

MUCHACHADA NUÍ

Bud Spencer, protagonista esta noche del 'Celebrities'

Undécimo capítulo de la tercera temporada de *Muchachada Nuí*. El actor italiano Bud Spencer, al que da vida Joaquín Reyes, director, actor y guionista del programa, será la *celebrity* de la semana. Por su parte, el cantante Georgie Dann buscará la inspiración perdida en el almacén de las ideas. También se emitirá el *sketch Los Mierdachis* y habrá una nueva entrega de *La Fortaleza de la Soledad*. Además, habrá un nuevo episodio de *Loqui and the Loquer* y de *Montgomery y Clift*. Asimismo, el *Bonico del tó* (Carlos Areces) ofrecerá otro de sus extravagantes consejos y se emitirá un nuevo capítulo de *Mundo Viejuno*.

TVE 2 01:30

CÉSAR Y ZAÍN

★★★

Viaje al corazón de la catástrofe nuclear

Ficha técnica: Documental. España, 2005. **Dirección:** Larry Levene. **Guión:** Larry Levene, Luis Alaejos, Santiago Tabernero. 95 m.

Didáctico documental sobre dos protagonistas de 20 años, de dos entornos geográficos, culturales y religiosos muy diferentes: Occidente y Oriente. ¿Pueden entenderse? La respuesta pasa ineluctablemente por el conocimiento mutuo y la voluntad de comprensión. Un diálogo entre civilizaciones en vez de una lucha de civilizaciones, es la mirada con la que *César y Zaín* nos aproxima al Islam.

DIGITAL + (DIAL 7) 15:10

UNA HISTORIA VERDADERA

★★★★

El viaje de un hombre de 73 años sobre su cortacésped

Ficha técnica: Drama. EEUU, 1999. **Dirección:** David Lynch. **Intérpretes:** Sissy Spacek, Richard Farnsworth. 107 m.

Alvin Straight es un anciano de 73 años que recorre cientos de kilómetros desde Laurens, en Iowa, hasta Mt Zion, en Wisconsin, montado en una segadora durante seis semanas para reencontrarse con su hermano que está gravemente enfermo y con el que no se habla desde hace más de 10 años. Una historia de una belleza exquisita que el maestro Lynch retrata como solo los grandes saben hacerlo.

DIGITAL + (DIAL 1) 03:15

DESPUÉS DE LA BODA

★★★

Reencuentro con los viejos fantasmas del pasado

Ficha técnica: Drama. Dinamarca y Suecia, 2006. **Dirección:** Susanne Bier. **Intérpretes:** Rolf Lassgard, Mads Mikkelsen. 119 m.

Jacob trabaja en un orfanato de la India ayudando a los niños de la calle. Pero el hospicio apenas dispone de fondos y su futuro más inmediato es el cierre. Hasta que inesperadamente recibe una oferta que no puede rechazar: un hombre de negocios está dispuesto a donar cuatro millones de dólares a condición de que Jacob viaje a Dinamarca para asistir a la boda de su hija.

Roca
cuartos de baño
fontanería
calefacción
azulejos
pavimentos

CALVO & MUNAR
DESDE 1902
C/Guadarrama, 21. Pol. Ind. 'El Cerro'
40006 SEGOVIA
Telfs. 921 41 24 11 / 921 413602 • Fax 921 41 36 00
www.calvoymunar.com

EL ADELANTADO DE SEGOVIA

Edita: El Adelantado de Segovia S.L. **Depósito Legal:** SG. 1958

• **Redacción, Administración y Publicidad:** Calle Morillo, 7 (Junto al Jardín Botánico) 40002 Segovia • Teléfono: 921 43 72 61 • Fax: 921 44 24 32
• Correo electrónico redacción: redaccion@eladelantado.com
• Correo electrónico publicidad: publicidad@eladelantado.com
• **Redacción en Cuéllar**: Alea Comunicación • Plaza de Santo Tomé, 8 - 1º 40200 Cuéllar • Teléfono y fax: 921 14 02 10 • Correo electrónico: info@aleacomunicacion.es

Prohibida toda reproducción a los efectos del Artículo 32, 1, párrafo segundo, LPI

|**LA ÚLTIMA**| **F. DESCALZO** / LASTRAS DE CUÉLLAR

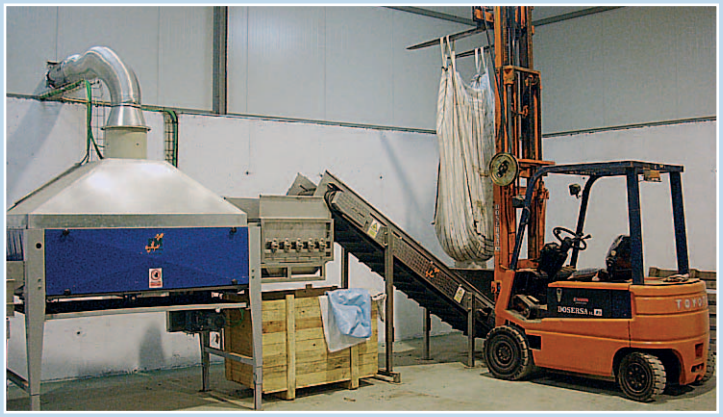

Diversos momentos del manejo de las patatas que produce con criterios ecológicos la empresa agrícola de Lastras de Cuéllar, Ecomanjar. / EL ADELANTADO

Patatas a la **importancia**

La explotación agraria Ecomanjar participa con el Itacyl en un proyecto experimental para conocer la mejor forma de conservar el tubérculo producido ecológicamente

De la tradición que tiene Lastras de Cuéllar en la producción de patatas dan cuenta las numerosas referencias que incluyen sus jotas, como también las hay a sus bodegas de vino 'de cosecha' para el consumo doméstico.

Pero el prestigio de sus patatas se incrementará con la puesta en marcha de un plan de experimentación que inicia esta campaña la empresa Ecomanjar, una de las pocas explotaciones de Segovia dedicadas a la producción ecológica.

Ecomanjar ha sido seleccionada por el Instituto Tecnológico Agrario de Castilla y León (Itacyl) para llevar a cabo un proyecto de experimentación que sirva para estudiar la mejor forma de conservar este tubérculo que, al ser ecológico, no puede emplear productos químicos, ni siquiera en su almacenaje.

En la experimentación se utilizarán unos 50.000 kilogramos de patatas de diferentes variedades: monalisa, agria y red pontiac. Además se medirá la influencia que tienen los distintos modelos de envases, como cajones de madera o jumbos (sacas), o cuánto retrasa la cámara frigorífica la aparición de los brotes, o si es más conveniente su conservación con la temperatura ambiente de la provincia de Segovia.

Los resultados aportarán datos valiosos para la agricultura ecológica, una modalidad en evolución y a la que le queda aún terreno por recorrer. Lo sabe bien María Jesús Vinent, que, junto a Francisco Javier Herrero, pusieron en marcha el proyecto empresarial el pasado otoño. Sus patatas y garbanzos ecológicos los han expuesto en la I Muestra Tierra de Sabor. Ahora acudirán a la feria Biocultura de Barcelona. Allí los productos ecológicos tienen mucha más demanda. De hecho, la mayor parte de la producción de Ecomanjar se destina a Barcelona y a Andalucía. En estas dos comunidades, por ejemplo, los comedores escolares utilizan exclusivamente alimentos ecológicos, una costumbre que se extiende al resto de los sectores sociales.

Con una producción de 100.000 kilogramos, la empresa de Lastras mira así al futuro, sin olvidar su tradición, ya que ha dedicado las nuevas instalaciones a Emiliano Herrero, un productor de patatas de toda la vida, y fallecido recientemente.

"Allá va la despedida, la que echan los de Lastras / que cuando se acaba el vino, lo sacan de las patatas".

|**HEMEROTECA**|

AMPARO BARRIO

Segovia hace 50 años

Contribución e impuestos del Estado

DELEGACIÓN DE HACIENDA.- SE PONE EN CONOCIMIENTO DE LAS AUTORIDADES Y CONTRIBUYENTES de esta provincia que la recaudación, en período voluntario, de las contribuciones e impuestos del Estado, correspondientes al segundo trimestre del año actual, tendrá lugar a partir del día primero de mayo próximo, en los días que a cada municipio se señalan en la relación inserta en el 'Boletín Oficial de la Provincia'.

La recaudación se efectuará, incluso los días festivos, durante seis horas como mínimo en los pueblos, y durante cuatro horas en las capitalidades de zona.

La cobranza, excepto en la zona de la capital, no se intentará a domicilio, pudiendo los contribuyentes satisfacer sus recibos sin recargo, independientemente de los días señalados del mes de mayo para el municipio y su vecindad, durante los diez días primeros del mes de junio siguiente en la capitalidad de la zona respectiva.

Los contibuyentes de las capitalidades de zona podrán efectuar el pago de sus cotas en las oficinas recaudatorias de las mismas durante el período voluntario, transcurrido el cual experimentarán los recibos un recargo del 20 por 100 de su importe, que quedará reducido al 10 por 100 si se satisfacen los débitos en los diez últimos días del referido mes de junio, procediéndose en otro caso, al embargo y venta de los bienes, si a ello hubiera lugar...